

Spectrum™ Technology Platform

Version 12.0

Guía de direcciones



Notices

© 2017 Pitney Bowes Software Inc. Todos los derechos reservados. MapInfo y Group 1 Software son marcas comerciales de Pitney Bowes Software Inc. El resto de marcas comerciales son propiedad de sus respectivos propietarios.

Avisos de USPS®

Pitney Bowes Inc. posee una licencia no exclusiva para publicar y vender bases de datos ZIP + 4® en medios magnéticos y ópticos. Las siguientes marcas comerciales son propiedad del Servicio Postal de los Estados Unidos: CASS, CASS Certified, DPV, eLOT, FASTforward, First-Class Mail, Intelligent Mail, LACS^{Link}, NCOA^{Link}, PAVE, PLANET Code, Postal Service, POSTNET, Post Office, RDI, Suite^{Link}, United States Postal Service, Standard Mail, United States Post Office, USPS, ZIP Code, y ZIP + 4. Esta lista no es exhaustiva de todas las marcas comerciales que pertenecen al servicio postal.

Pitney Bowes Inc. es titular de una licencia no exclusiva de USPS® para el procesamiento NCOA^{Link}®.

Los precios de los productos, las opciones y los servicios del software de Pitney Bowes no los establece, controla ni aprueba USPS® o el gobierno de Estados Unidos. Al utilizar los datos RDI™ para determinar los costos del envío de paquetes, la decisión comercial sobre qué empresa de entrega de paquetes se va a usar, no la toma USPS® ni el gobierno de Estados Unidos.

Proveedor de datos y avisos relacionados

Los productos de datos que se incluyen en este medio y que se usan en las aplicaciones del software de Pitney Bowes Software, están protegidas mediante distintas marcas comerciales, además de un o más de los siguientes derechos de autor:

© Derechos de autor, Servicio Postal de los Estados Unidos. Todos los derechos reservados.

© 2014 TomTom. Todos los derechos reservados. TomTom y el logotipo de TomTom son marcas comerciales registradas de TomTom N.V.

© 2016 HERE

Fuente: INEGI (Instituto Nacional de Estadística y Geografía)

Basado en los datos electrónicos de © National Land Survey Sweden.

© Derechos de autor Oficina del Censo de los Estados Unidos

© Derechos de autor Nova Marketing Group, Inc.

Algunas partes de este programa tienen © Derechos de autor 1993-2007 de Nova Marketing Group Inc. Todos los derechos reservados

© Copyright Second Decimal, LLC

© Derechos de autor Servicio de correo de Canadá

Este CD-ROM contiene datos de una compilación cuyos derechos de autor son propiedad del servicio de correo de Canadá.

© 2007 Claritas, Inc.

El conjunto de datos Geocode Address World contiene datos con licencia de GeoNames Project (www.geonames.org) suministrados en virtud de la licencia de atribución de Creative Commons (la “Licencia de atribución”) que se encuentra en <http://creativecommons.org/licenses/by/3.0/legalcode>. El uso de los datos de GeoNames (según se describe en el manual de usuario de Spectrum™ Technology Platform) se rige por los términos de la Licencia de atribución. Todo conflicto entre el acuerdo establecido con Pitney Bowes Software, Inc. y la Licencia de atribución se resolverá a favor de la Licencia de atribución exclusivamente en cuanto a lo relacionado con el uso de los datos de GeoNames.

Contents

1 - Introducción

Introducción a calidad de la dirección	7
----------------------------------------	---

2 - para Estados Unidos

Bases de datos para Estados Unidos	9
Conceptos de direcciones para Canadá	15
Direcciones de Australia	18
Direcciones internacionales	18

3 - Validación de direcciones

Validación de direcciones de Estados Unidos	20
Validación de direcciones canadienses	20

4 - Referencia de etapas

Módulo Address Now	22
Módulo Direccionamiento global	69
Módulo Universal Addressing	94

Capítulo : Appendix

Apéndice A: Códigos de país ISO y compatibilidad de módulos	301
-------------------------------------------------------------------	-----

1 - Introducción

In this section

Introducción a calidad de la dirección

7

Introducción a calidad de la dirección

La solución de direcciones asegura la calidad de las direcciones al proporcionar herramientas que verifican y estandarizan las direcciones en más de 220 países. Spectrum™ Technology Platform apoya las iniciativas de calidad de las direcciones al seguir las pautas postales, las que permiten la entrega oportuna del correo con una tarifa de descuento.

2 - para Estados Unidos

In this section

Bases de datos para Estados Unidos	9
Conceptos de direcciones para Canadá	15
Direcciones de Australia	18
Direcciones internacionales	18

Bases de datos para Estados Unidos

El USPS ha establecido pautas para lo que llama direcciones de calidad. Las direcciones de calidad garantizan direcciones estandarizadas que ayudan a que el USPS provee una entrega de correo a tiempo. Este objetivo se vuelve aún más crucial en la medida en que los proveedores de servicios de correo intentan calificar para descuentos basados en códigos postales, códigos ZIP + 4, y otros. Una dirección estandarizada es una dirección única que se puede cruzar con la base de datos postales y formatearse en base a las convenciones de direccionamiento del USPS.

El código La dirección de EE. UU. puede ser una dirección de calle, una dirección de ruta rural, una dirección de ruta de contratista, una dirección de casilla postal, o una dirección de correo privado,

Una dirección de calle contiene estos elementos:

4235	N	MAIN	ST	NW	APT	100
Número de casa	Elemento direccional anterior	Nombre de la calle	Sufijo	Elemento direccional posterior	Rótulo de apartamento/ departamento	Número de apartamento/ departamento

Una ruta rural, ruta de contratista o casilla postal tiene estos elementos:

RR	123	BOX	19
Tipo de ruta rural o asignada a contratista	Número de ruta rural o asignada a contratista		Número de ruta rural, ruta de contratista o casilla postal

Una dirección de buzón de correo privado contiene estos elementos:

PMB	345
Tipo de buzón de correo privado	Número de buzón de correo privado

Los elementos de dirección y la información de ciudad/ estado/ código postal (ZIP Code) se combinan para formar líneas de dirección. Estas líneas se definen tal como se muestra en el siguiente diagrama:



Para obtener información completa sobre los estándares de direcciones de EE. UU., ver la publicación del Servicio postal de EE. UU.® (USPS®) *Postal Addressing Standards, USPS Publication 28*, disponible en el sitio web de USPS.

Sistema de apoyo para precisión en la codificación (CASS)

El sistema de apoyo para precisión en la codificación (Coding Accuracy Support System, CASS™) es un programa del Servicio Postal de los Estados Unidos (United States Postal Service,® USPS®) que certifica la precisión del software de validación de direcciones. Para reunir los requisitos necesarios para acceder a descuentos postales, debe usar software con certificación CASS Certified™ para asignar códigos ZIP Code™, ZIP + 4® códigos de barra de puntos de entrega en los envíos.

Los fabricantes de software de validación de direcciones deben aprobar un examen diseñado por el Servicio Postal de los Estados Unidos (USPS), a fin de que su software reciba la calificación CASS CASS Certified™. El software con certificación CASS Certified™ debe aprobar las pruebas de precisión en las siguientes áreas:

- Codificación de cinco dígitos
- Codificación ZIP + 4®/ de punto de entrega (DP)
- Codificación de ruta de operador
- Validación de punto de entrega (DPV®)
- Sistema de conversión de direcciones localizables (LACS^{Link}®)
- Línea de viaje mejorada (eLOT®)
- Indicador de entrega residencial (RDI™)

Al utilizar un producto con certificación CASS Certified™ se garantizan los siguientes niveles mínimos de precisión:

Tabla 1: Niveles de certificación CASS

Nivel de certificación	Nivel de precisión requerido
ZIP	98.5%

Nivel de certificación	Nivel de precisión requerido
Ruta de operador	98.5%
ZIP+4	98.5%
Código de barras de puntos de entrega	100%
eLOT	100%
Direcciones perfectas	100%

Agencia receptora de correo comercial (CMRA)

Una agencia receptora de correo comercial (Commercial Mail Receiving Agency, CMRA) es una empresa privada que alquila buzones de correo. Por lo general, la CMRA actúa como un operador privado de buzones de correo (Private Mail Box Operator). Por lo tanto, las direcciones correspondientes a CMRA reciben la denominación "PMB" (Private Mail Box) en lugar de la denominación "POB" de casilla de oficina postal (Post Office Box).

El cliente de una CMRA puede recibir correspondencia y otros envíos en la dirección postal de la CMRA en lugar de recibirlos en su propia dirección. Según el acuerdo entre el cliente y la CMRA, la agencia puede enviar el correo al cliente o retenerlo para que este pase a buscarlo.

Un cliente puede optar por usar los servicios de una CMRA por cuestiones de privacidad. Por ejemplo, es posible que una persona a cargo de una oficina hogareña no desee divulgar la dirección de su hogar. Otra alternativa es el caso de un cliente de una comunidad que desea contratar una CMRA de otra comunidad con una dirección más conocida o prestigiosa.

Validación de punto de entrega (DPV)

La validación de punto de entrega (DPV[®]) es una tecnología del Servicio Postal de los Estados Unidos[®] (USPS[®]) que valida la exactitud de la información de dirección respecto de una dirección postal particular. Al utilizar DPV[®] para validar direcciones, es posible reducir los envíos que se realizan a direcciones inexistentes (UAA, por sus siglas en inglés) y, de esa forma, disminuir los costos de correo y otros costos asociados con las inexactitudes de las direcciones.

Nota: DPV® solo está disponible para direcciones de Estados Unidos

Sin DPV®, el proceso de validación de direcciones solo verifica que una dirección particular se encuentra dentro del rango de direcciones válidas de una calle determinada. Por ejemplo, supongamos que los datos de USPS indican que el rango de direcciones en la calle Maple Lane va de 500 a 1000. Puede intentar validar una dirección de 610 Maple Ln. Sin DPV®, esta dirección parecería válida ya que está en el rango entre 500 y 1000. Sin embargo, esta dirección no existe en la realidad: los números de las casas en esta parte de la calle son 608, 609, 613, y 616. Con el procesamiento DPV®, usted recibe una alerta acerca de la dirección 610 Maple Ln en realidad no existe y puede tomar medidas para corregir la dirección.

DPV® también brinda atributos de dirección exclusivos para ayudar a generar listas de correo más específicas. Por ejemplo, DPV® puede indicar si una ubicación está vacante e identificar agencias receptoras de correo comercial (Commercial Mail Receiving Agency, CMRA) y buzones de correo privados.

Si bien DPV® puede validar la exactitud de una dirección ya existente, no puede utilizarse DPV® para crear listas de direcciones. Por ejemplo, usted puede validar que la dirección 123 Elm Street Apartment 6 existe pero no puede hacer una consulta para saber si existe un departamento 7 (Apartment 7) en la misma dirección. Para evitar la generación de listas de direcciones, la base de datos DPV® contiene registros falsos positivos. Los registros falsos positivos son direcciones construidas artificialmente y ubicadas en una tabla de falsos positivos. Por cada respuesta negativa que se genera en una consulta de DPV®, se realiza una consulta en la tabla de falsos positivos. Una coincidencia con la tabla detiene el procesamiento DPV®.

Sistema de advertencia anticipada (EWS)

El sistema de advertencia anticipada (Early Warning System, EWS) ofrece información actualizada sobre las direcciones nuevas o modificadas recientemente que todavía no fueron actualizadas en la base de datos mensual de USPS. El sistema de advertencia anticipada evita que se codifiquen erróneamente las direcciones debido a la demora de los datos postales en llegar a las bases de datos de USPS®.

Cuanto más antigua sea la base de datos postales de Estados Unidos, mayores son las posibilidades de tener direcciones mal codificadas. Si una dirección válida se codifica incorrectamente porque la dirección con la que coincide en la base de datos postales de Estados Unidos es inexacta, se generará una dirección dañada.

Los datos de EWS constan de información de dirección parcial limitada al código postal (ZIP Code™), el nombre de la calle, el prefijo y el sufijo direccional y un sufijo. Para que un registro de dirección pueda utilizarse con EWS, debe ser una dirección que no esté presente en la más reciente edición mensual de la base de datos postales de Estados Unidos.

El Servicio Postal de los Estados Unidos (USPS®) actualiza el archivo EWS semanalmente. Puede descargar el archivo del sitio web de USPS® en

https://ribbs.usps.gov/cassmass/documents/tech_guides/.

Línea de viaje mejorada (eLot)

eLOT garantiza que las listas de correo de rutas mejoradas de operadores (Enhanced Carrier Route) tengan el orden más parecido posible a la secuencia de entrega real. La secuencia de eLOT no es una secuencia de una caminata exacta, sino que es una secuencia de Códigos ZIP + 4[®] dispuestos en el orden en que la ruta es atendida por el portador. En primer lugar, los grupos de códigos postales ZIP + 4[®] se organizan en secuencia. A continuación, las direcciones de cada grupo se identifican en un orden ascendente o descendente.

eLOT puede utilizarse por proveedores de servicios de correo que preparan listas de correo sin piezas de alta densidad/125 piezas ni saturación. Se requiere la secuencia eLOT para piezas de correo estándar de rutas mejoradas de operadores de nivel básico, a excepción de las piezas de tamaño carta que pueden procesarse automáticamente.

Nota: La base de datos postales de Estados Unidos y la base de datos eLOT deben instalarse a partir del mismo mes (por ejemplo, los datos de eLOT de septiembre deben procesarse con una base de datos postales de Estados Unidos de septiembre). Si la base de datos postales de Estados Unidos y la base de datos eLOT no son del mismo mes, existe la posibilidad de que no puedan asignarse números eLOT a algunos códigos postales ZIP + 4[®]. Para asignar un código eLOT, es necesario contar con los datos de código postal (ZIP Code[™]), código ZIP + 4[®], código de ruta de operador y punto de entrega de una dirección.

Sistema de conversión de direcciones localizables (LACS)

El sistema de conversión de direcciones localizables (LACS) de USPS[®] corrige las direcciones que han cambiado a partir de la conversión de direcciones rurales a direcciones con un formato de calle y número, el cambio de numeración de las casillas postales o el cambio de las direcciones con un formato de calle y número. Los siguientes son algunos ejemplos de las conversiones LACS^{Link}:

- Ruta Rural convertida en Street-Style Address: Dirección anterior: RR 3 Box 45 Nueva dirección: 1292 North Ridgeland Drive
- Calle con nombre y numeración nuevos: Antigua dirección: 23 Main Street Nueva dirección: 45 West First Avenue
- Casilla postal con numeración nueva: Antigua dirección: PO Box 453 Nueva dirección: PO Box 10435

Se requiere LACS^{Link} para el procesamiento CASS.

Indicador de entrega residencial (RDI)

Para direcciones de EE.UU. solamente. El procesamiento del Indicador de entrega residencial (RDI) ayuda a determinar el mejor costo para enviar los paquetes.™ El procesamiento RDI™ identifica si una dirección corresponde a una empresa o a una dirección residencial. Esta diferencia es importante porque algunos servicios de entrega cobran un precio más alto para las entregas a direcciones residenciales.

Alias de nombres de calles

En Estados Unidos, los alias de nombres de calles son nombres alternativos que se asignan a las secciones de una calle. Existen cuatro tipos de alias de nombres de calles:

- **Preferred** (Preferido): un alias preferido es el nombre de la calle preferido localmente. Por lo general, esto se aplica solo a un rango específico de direcciones en la calle.
- **Abbreviated** (Abreviado): un alias abreviado es una variación del nombre de la calle que puede usarse en los casos en que la longitud de campo AddressLine1 tiene más de 31 caracteres. Por ejemplo, el nombre de calle 1234 BERKSHIRE VALLEY RD APT 312A puede abreviarse a 1234 BERKSHIRE VLLY RD APT 312A.
- **Changed** (Cambiado): en este caso, hubo un cambio en el nombre oficial de la calle y el alias refleja el nuevo nombre. Por ejemplo, si el nombre SHINGLE BROOK RD pasa a ser CANNING DR, este nombre será un tipo de alias cambiado.
- **Other** (Otros): el alias de la calle está formado por otros nombres para la calle o abreviaturas comunes de la calle.

La versión del nombre de la calle no correspondiente al alias es el nombre básico de la calle.

Suite^{Link}

Suite^{Link} corrige la información de las direcciones secundarias de EE. UU. direcciones de negocios cuyas direcciones secundarias no se pudieron validar. Si el procesamiento Suite^{Link} está habilitado, el nombre de la firma se cruza con una base de datos de nombres de empresas conocidos y su información de dirección secundaria.

Por ejemplo:

Nombre de firma Pitney Bowes
 Línea de dirección 1: 4200 Parliament Place
 Address Line 2: STE 1
 Código postal: 20706

En este caso, el procesamiento Suite^{Link} cambia el número de suite para que sea el correcto:

Nombre de firma Pitney Bowes
Línea de dirección 1: 4200 Parliament Place
Address Line 2: **STE 600**
Código postal: 20706-1844

Conceptos de direcciones para Canadá

El servicio de correo de Canadá (Canada Post Corporation, CPC) recolecta, procesa y entrega correo en toda la segunda área geográfica más grande del mundo (en segundo lugar solamente en relación con la zona de la antigua Unión Soviética). Para garantizar que cada correo llegue a su destino oportunamente, el CPC desarrolló estándares de etiquetado de direcciones, para facilitar el procesamiento del correo y una entrega oportuna.

El CPC exige que todos los elementos de correo incluyan los siguientes componentes de dirección para la entrega del mismo:

- Destinatario
- Dirección de entrega
- Comunidad/municipalidad
- Provincias
- Código postal

Su correo se procesa la forma más eficiente posible cuando cumple con el formato óptimo de dirección, que incluye símbolos, letras mayúsculas y sin delimitadores (por ejemplo, comas o puntos). Las convenciones de dirección de CPC incluyen pautas para los componentes de formato, puntuación y dirección.

Formato de dirección

El servicio de correo de Canadá define la dirección de correo como la información requerida para identificar un punto de llamada y/o entrega. Esta es la secuencia de componentes de un bloque de dirección definida por CPC para el correo enviado desde y hacia Canadá:

1. Datos no correspondientes a la dirección e información del destinatario
2. Información de dirección de entrega
3. Municipalidad, provincia y código postal.

Las direcciones de Canadá deben seguir estas pautas:

- Utilice el símbolo de un elemento de dirección en lugar del nombre completo.
- Utilice mayúsculas en todas las líneas del bloque de dirección.

- No use el signo numeral (#) ni el equivalente en francés (nº) en las direcciones.
- No use signos de puntuación, como por ejemplo una coma, como delimitador entre componentes o elementos de dirección a menos que se indique lo contrario.
- Todas las líneas de dirección deben tener un margen alineado a la izquierda.
- Las últimas tres líneas del bloque de dirección deben tener estos datos: información del destinatario, información de dirección de entrega, municipalidad, provincia y código postal.

Datos no correspondientes a la dirección

Si hay datos ajenos, como los que indican "Atención" o "Corrección de dirección requerida", este tipo de datos que no corresponden a la dirección siempre deben aparecer encima de la primera línea del bloque de dirección, sobre la línea de información de dirección de entrega.

Los datos no correspondientes a la dirección incluyen toda información adicional que el proveedor de servicios de correo desee incluir en la pieza postal. Esto abarca palabras tales como "Atención" o "Confidencial" o bien números de cuentas y de identificación de clientes.

Información del destinatario

La información del destinatario identifica a la persona, empresa o establecimiento al que está dirigida la pieza postal. La información del destinatario, con múltiples líneas de información, puede incluir los siguientes elementos en este orden:

- Información de nombre o intermediario
- Título
- Nombre de departamento o división
- Nombre de la empresa o el establecimiento

Este orden también rige para los destinatarios de gran volumen (Large Volume Receivers, LVR) y los departamentos o agencias gubernamentales. En el caso de los departamentos con sucursales, el nombre de la sucursal aparece encima del nombre del departamento.

Información de dirección de entrega: dirección cívica

La dirección cívica por lo general corresponde a clientes que reciben entregas puerta a puerta o que reciben el correo en un buzón de correo de la comunidad o "súper buzón". A menos que se indique lo contrario, los componentes y elementos de la dirección que están en una misma línea deben estar separados por un espacio.

Las direcciones cívicas pueden incluir los siguientes elementos:

- **Número cívico:** el número oficial que ha sido asignado a esa dirección por la municipalidad.
- **Sufijo de número cívico:** una fracción de texto o carácter alfabético que aparece después del número cívico que debe incluirse en la dirección, como por ejemplo 11D JESSOME ST, o 91 1/2 KING ST.
- **Nombre de calle:** el nombre oficial de la calle tal como es reconocido por la municipalidad, sin traducir. Si el nombre de la calle es un número seguido de un ordinal tal como "ST", "ND", "TH" o "E", como en los ejemplos "1ST", "2ND", "3RD", "4TH" o bien "1E" o "2E," no debe haber espacios entre el número y el ordinal. Si el nombre de la calle es alfanumérico, no debe haber espacios entre la parte numérica y alfabética (14B ST, y no 14 B ST).
- **Tipo de calle:** cuando una dirección se presenta en inglés, el tipo de calle siempre aparece después del nombre de la calle. Si una dirección aparece en francés, el tipo de calle aparece antes del nombre de la calle (RUE RENE-LEVESQUE), a menos que el nombre de la calle sea un ordinal. En este caso, el tipo de calle aparecerá después del nombre de la calle (2061 36E RUE). El tipo de calle siempre se identifica mediante símbolos de CPC.
- **Orientación de la calle:** si se requiere, la orientación debe identificarse con un símbolo de uno o dos caracteres (como N, S, NE, NW, O, NO) y debe aparecer como el último elemento de la información de calle.
- **Designador de unidad:** el designador de unidad identifica la unidad específica tal como es asignada por el edificio. El valor puede ser alfabético, alfanumérico o numérico. Si el identificador de unidad es un número, se presenta en formato numérico ("2" en lugar de la palabra "dos"). Si el designador de unidad no se usa en la dirección, se coloca adelante de la información de calle separado por un guion (317-10228 148 ST). Algunos ejemplos válidos para la ubicación del designador de unidad incluyen: 1 MAIN ST APT 1 o APT 1 1 MAIN ST o 1-1 MAIN ST.

Información de dirección de entrega: dirección no cívica

Las direcciones que no son cívicas se utilizan cuando el servicio proporcionado a un cliente es un servicio de ruta, entrega general o buzón cerrado en el que la información cívica no está disponible.

Información de modo de entrega

La información del modo de entrega debe colocarse en la misma línea de la información de instalaciones de entrega. La información del modo de entrega puede incluir los siguientes elementos:

- **Designador de modo de entrega:** el símbolo oficial de CPC para casilla postal (PO BOX), ruta rural (RR), servicio suburbano (SS), ruta móvil (MR) o entrega general (GD).
- **Identificador de modo de entrega:** identificador numérico que está separado del designador de modo de entrega mediante un espacio. No utilice el signo numeral (#) o la abreviatura en francés (nº) antes del identificador de modo de entrega (PO BOX 123, y no PO BOX #123).

Direcciones de Australia

En Australia, el servicio postal australiano (Australia Post) define las normas para las direcciones. Para acceder a una lista de las publicaciones del servicio postal australiano que describen estas normas y el programa del sistema de aprobación de búsqueda de direcciones (Address Matching Approval System, AMAS), visite el sitio web del servicio postal australiano: www.auspost.com.au.

Direcciones internacionales

Productos de direcciones desde Pitney Bowes que clasifican las direcciones fuera de los EE. UU. y Canadá como direcciones "internacional". Las normas internacionales para las direcciones varían según el país. Pitney Bowes ha compilado estas normas en un sistema de codificación de direcciones internacionales que puede validar y corregir elementos de dirección para aproximadamente 86 países y también validar los formatos de códigos postales de 141 países.

La información sobre las normas postales de los países que pertenecen a la Unión Postal Universal se encuentra en el sitio web de la Unión Postal Universal: www.upu.int.

3 - Validación de direcciones

In this section

Validación de direcciones de Estados Unidos	20
Validación de direcciones canadienses	20

Validación de direcciones de Estados Unidos

El servicio Validate Address del módulo Universal Addressing de Spectrum Technology Platform hace coincidir las direcciones de entrada con las direcciones de la base de datos del Servicio Postal de Estados Unidos (USPS) con el fin de corregir la información postal. También agrega información postal adicional que posiblemente le ayude a obtener descuentos postales (como los códigos postales ZIP + 4).

Durante el proceso de estandarización y búsqueda de cruces de direcciones, las líneas de dirección se dividen en componentes y se comparan con el contenido de la base de datos del USPS. Cualquier información de dirección que no se utilice durante el proceso de búsqueda de coincidencias se denomina información de dirección descartada. Si se encuentra un cruce, la dirección de entrada se estandariza de acuerdo con los contenidos de la base de datos. Si los datos contienen direcciones que no cuentan con ningún cruce en la base de datos, puede elegir normalizar las direcciones de entrada. El proceso de normalización intenta dar formato a las líneas de dirección de acuerdo con las normas establecidas en la publicación 28 del USPS. Cuando se activa la opción de normalización y no se encuentra ningún cruce en la base de datos para una dirección determinada, Validate Address intenta reconocer los distintos elementos y les da formato de acuerdo con las normas del USPS.

Validación de direcciones canadienses

El servicio Validate Address del módulo Universal Addressing de Spectrum Technology Platform hace coincidir las direcciones de entrada con las direcciones de la base de datos postal canadiense con el fin de corregir la información postal. También agrega información postal adicional que posiblemente le ayude a obtener descuentos postales.

Durante el proceso de validación y corrección de direcciones, las líneas de dirección se extraen del registro de entrada, se separan en componentes (analizan) y se comparan con el contenido de la base de datos postales canadiense. base de datos de Estados Unidos. Si se encuentra un cruce, la dirección de entrada se corrige de acuerdo con los contenidos de la base de datos. Si no se encuentra ningún cruce en la base de datos, Validate Address ofrece la opción de normalizar las direcciones de entrada. El proceso de normalización intenta dar formato a las líneas de dirección de acuerdo con las normas establecidas en la publicación del Canada Post "Delivery Needs Accuracy: Canadian Addressing Standards" (La entrega requiere precisión: normas canadienses sobre direcciones). Cuando se activa la opción de normalización y no se encuentra ningún cruce en la base de datos para una dirección determinada, Validate Address intenta reconocer los distintos elementos y les da formato de acuerdo con las normas del Canada Post.

4 - Referencia de etapas

In this section

Módulo Address Now	22
Módulo Direccionamiento global	69
Módulo Universal Addressing	94

Módulo Address Now

Módulo Address Now

El módulo Address Now (Dirección inmediata) es una herramienta de estandarización y validación que ofrece cobertura integral para las direcciones que se encuentran fuera de Estados Unidos y Canadá. Address Now es uno de los dos módulos de estandarización y validación de direcciones disponibles para Spectrum™ Technology Platform. El otro es el módulo Universal Addressing (Direcciones universales). El módulo Address Now ofrece las siguientes ventajas con respecto al módulo Universal Addressing para las direcciones que se encuentran fuera de Estados Unidos y Canadá:

- **Mejores datos:** la base de datos que utiliza el módulo Address Now está más actualizada y completa en muchos países que la base de datos que utiliza el módulo Universal Addressing. Esto se debe a que el módulo Universal Addressing utiliza datos de la Unión Postal Universal (UPU), una organización de las Naciones Unidas, para los datos internacionales: si bien el alcance de los datos es amplio, las actualizaciones y el nivel de detalle de las direcciones no son controlados de forma proactiva por UPU. En cambio, Address Now utiliza los datos directamente de las autoridades postales (en la mayoría de los países), además de otros proveedores de datos de terceros. Esto significa que los datos están más actualizados con los cambios postales y son más detallados.
- **Función de análisis detallado:** el módulo Address Now también ofrece funciones de análisis detallado para los datos de dirección de cualquier país, lo que permite a los usuarios introducir rápidamente la información de dirección sin necesidad de preocuparse por la estructura ni posibles errores de ingreso de datos.
- **Compatibilidad para dos bytes:** el módulo Address Now es compatible con Unicode y reconoce caracteres kanji y otros caracteres de dos bytes.

Componentes de Address Now

El módulo Address Now consta de los siguientes componentes, que funcionan con direcciones internacionales, de Estados Unidos y de Canadá.

- **BuildGlobalAddresses:** le permite construir una dirección de forma interactiva mediante la búsqueda de elementos de dirección individuales.
- **GetGlobalCandidateAddresses:** devuelve una lista de direcciones que se consideran cruces (coincidencias) para una dirección dada.
- **ValidateGlobalAddress:** estandariza las direcciones por medio de datos postales internacionales. ValidateGlobalAddress también puede validar direcciones en Estados Unidos y Canadá, pero su punto fuerte es la validación de direcciones en otros países. Si usted tiene una cantidad

considerable de datos de direcciones que no son ni de Estados Unidos ni de Canadá, es conveniente usar el componente `ValidateGlobalAddress`.

En los casos en los que `ValidateGlobalAddress` devuelve múltiples cruces de dirección para una dirección dada, puede utilizar el componente `GetGlobalCandidateAddresses` para obtener el grupo de direcciones. `GetGlobalCandidateAddresses` es una herramienta diseñada para devolver información adicional desde las bases de datos postales a fin de ayudar a determinar cuál de las direcciones devueltas representa la mejor coincidencia.

Base de datos de Address Now

La base de datos de Address Now contiene datos postales de todos los países admitidos. Puede instalar toda la base de datos o bien solo los datos específicos de determinados países. La base de datos se instala en el servidor. Esta base de datos se encuentra disponible por suscripción a través de Pitney Bowes y se actualiza mensualmente.

Build Global Address

Build Global Address le permite construir una dirección válida simplemente a partir de uno o unos pocos elementos de dirección. Build Global Address forma parte del módulo Address Now.

Uso de BuildGlobalAddress

La construcción de una dirección es un proceso interactivo que requiere seleccionar elementos de dirección en cada paso del proceso de construcción. Esto significa que la construcción de una dirección requiere de una secuencia de llamadas de invocación a Build Global Address, y no una sola llamada. Para comenzar, debe hacer una llamada de inicialización a Build GlobalAddress. Esta invocación devuelve una ID de sesión. Usted utilizará esta ID de sesión en las siguientes invocaciones. En cada una de estas invocaciones, Build Global Address presenta una lista de valores alternativos para un elemento de dirección. Usted selecciona el valor deseado, y luego avanza al siguiente elemento de dirección hasta construir la dirección completa. Salvo algunas excepciones, es necesario hacer una llamada por separado para cada elemento de dirección.

El proceso general funciona de este modo:

- En primer lugar, usted realiza una llamada de inicialización para abrir una sesión y recibir una ID de sesión asignada por el sistema.
- Realice una búsqueda para encontrar posibles valores para un elemento de dirección dado.
- Después de seleccionar un valor, realice una confirmación para indicar el valor que desea para el elemento de dirección dado.
- Siga realizando invocaciones de búsqueda y confirmación hasta establecer valores para todos los elementos de dirección.
- Por último, debe realizar una invocación de cierre para finalizar la sesión.

Para familiarizarse con la forma en que funciona el proceso, utilice la ficha de vista previa de Management Console a fin de avanzar a través del procedimiento.

1. Abra Management Console.
2. En la ficha Servicios, seleccione **Address Now**.
3. Desde la lista de servicios a la izquierda del panel, seleccione **Build Global Address**.
4. En la ficha **Options**, especifique las opciones deseadas. Para obtener más información sobre las opciones, consulte [Parámetros d](#) en la página 29.
5. Haga clic en la ficha **Preview**.
6. En el campo **Action**, escriba `init`.
7. En el campo **Country**, ingrese el país correspondiente a la dirección que desea construir.
8. Haga clic en **Run Preview**.
9. En Vista previa de salida, localice el campo **SessionId**, resalte y haga clic con el botón derecho del mouse en el valor, y seleccione `Copiar` en el menú desplegable.
10. En Vista previa de entrada, resalte y haga clic con el botón derecho del mouse en el campo **SessionId** y seleccione `Pegar`.
11. Ingrese los siguientes valores en los campos de entrada:
 - Action: escriba "search" (búsqueda).
 - Country: mantenga igual este campo.
 - FieldIndex: escriba el valor de índice del primer campo que desea buscar. Por ejemplo, si desea buscar una dirección de Chicago, debe escribir "1" porque en el caso de las direcciones de Estados Unidos el índice de campo 1 corresponde al campo de ciudad.
 - SearchValue: escriba el valor que desea buscar. Por ejemplo, si desea construir una dirección de Chicago, debe escribir "chicago".
 - SessionId: mantenga el mismo valor.

Nota: Los valores de los demás campos de entrada no se tienen en cuenta.

12. Haga clic en **Run Preview** nuevamente.
13. Los resultados de la búsqueda aparecerán en dos campos de salida como máximo: **Alternatives.InContext** y **Alternatives.OutContext**. Para obtener una explicación sobre las diferencias entre los resultados en contexto o fuera de contexto, consulte [¿Qué es el contexto?](#) en la página 36.
14. Una vez que encuentre el valor que busca, ingrese los siguientes valores en los campos de entrada:
 - **Action:** escriba `commit`.
 - **AlternativeIndex:** escriba el número de índice de la alternativa elegida. Los valores de índice comienzan con 0, no con 1. Por ejemplo, si realiza una búsqueda para Chicago, las alternativas devueltas por BuildGlobal Address se indexan tal como se muestra a continuación. Si desea confirmar el valor "CHICAGO", debe escribir "0" en el campo AlternativeIndex.
 - 0—CHICAGO

- 1—CHICAGO HTS
 - 2—CHICAGO PARK
 - 3—CHICAGO RIDGE
 - 4—EAST CHICAGO
 - 5—NORTH CHICAGO
 - 6—WEST CHICAGO
- **AlternativeContext:** escriba `in` o bien `out` para indicar si el valor de índice especificado en el campo **AlternativeIndex** corresponde a la lista de alternativas del campo **Alternatives.InContext** o del campo **Alternatives.OutContext**.
 - **SessionId:** mantenga igual este valor.

Nota: Los valores de los demás campos de entrada no se tienen en cuenta.

15. Haga clic en **Run Preview** nuevamente. El valor especificado aparecerá en el campo `Field.n.Value` del elemento de dirección correspondiente.

16. Repita la búsqueda y confirme y guarde los pasos siempre que sea necesario hasta construir la dirección.

17. Para cerrar la sesión, ingrese los siguientes valores en los campos de entrada:

- **Action:** escriba `close`.
- **SessionId:** mantenga igual este valor.

Nota: Los valores de los demás campos de entrada no se tienen en cuenta.

Parámetros d

Tabla 2: Datos de entrada de BuildGlobalAddress

Nombre de campo Parámetro	Formato	Descripción
Action	Cadena	<p>Especifica la acción a realizar. Una de las siguientes:</p> <p>init Inicialización. Esta acción abre una sesión y arroja una ID de sesión que se requiere para otras acciones. La acción init (inicialización) requiere el campo de entrada Country (País).</p> <p>search Busca los valores de un elemento de dirección específico y arroja una lista de valores alternativos para que usted elija los que corresponden. La acción search (búsqueda) requiere los siguientes campos de entrada:</p> <ul style="list-style-type: none"> • FieldIndex • SearchValue • SessionId <p>commit Asigna uno de los valores devueltos por la acción de búsqueda para el campo. La acción commit (confirmar) requiere los siguientes campos de entrada:</p> <ul style="list-style-type: none"> • AlternativeIndex • AlternativeContext • SessionId <p>clear Desvincula el campo especificado en el campo FieldIndex. La acción clear (borrar) requiere los siguientes campos de entrada:</p> <ul style="list-style-type: none"> • FieldIndex • SessionID <p>close Finaliza una sesión. La acción close (cerrar) requiere el campo de entrada SessionId.</p>

Nombre de campo Parámetro	Formato	Descripción
AlternativeContext	Cadena	<p>Para la acción de confirmar, indica si se está eligiendo un valor del campo Alternatives.InContext o del campo Alternatives.OutContext. Este campo se omite para otras acciones. Una de las siguientes:</p> <p>in Se confirma un valor del campo Alternatives.InContext . Esto significa que el valor especificado en el campo de entrada AlternativeIndex corresponde a un valor del campo de salida Alternatives.InContext .</p> <p>out Se confirma un valor del campo Alternatives.OutContext . Esto significa que el valor especificado en el campo de entrada AlternativeIndex corresponde a un valor del campo de salida Alternatives.OutContext.</p>
AlternativeIndex	Cadena de caracteres [79]	<p>Para la acción de confirmar, especifica el valor que se desea utilizar en la dirección a crear. Por ejemplo, si usted buscó una ciudad y BuildGlobalAddress arroja una lista de tres ciudades, puede indicar la ciudad deseada especificando el valor de índice de su opción. Los valores de índice para las alternativas presentadas por BuildGlobalAddress toman el cero como base, lo que significa que la primera alternativa tiene el valor 0, la segunda tiene el valor 1, y así sucesivamente.</p> <p>El campo de entrada solo se toma en cuenta para la acción de confirmar.</p>
Country	Cadena de caracteres [79]	<p>Para la acción de inicialización, especifica el país en el que se desea construir una dirección. Para especificar el país, utilice el formato que eligió para el formato de entrada de país (nombre en inglés, código de dos caracteres ISO 3116-1 Alpha-2 o código de tres caracteres ISO 3116-1 Alpha-3). Para acceder a una lista de códigos ISO, consulte Códigos de país ISO y compatibilidad de módulos.</p> <p>Este campo de entrada solo se toma en cuenta para la acción de inicialización.</p>

Nombre de campo Parámetro	Formato	Descripción
FieldIndex	Cadena de caracteres [79]	<p>Para la acción de búsqueda, especifica el elemento de dirección respecto del cual se desea buscar. Para la acción de borrar, especifica el elemento de dirección que se desea desvincular. Una de las siguientes:</p> <p>all Ejecuta la acción "clear" (borrar) en todos los elementos de dirección. Esta opción se aplica solo para la acción "clear" (borrar).</p> <p><IndexNumber> Ejecuta la acción en un elemento de dirección específico. Para determinar el índice de un elemento de dirección, en primer lugar observe los campos Field.n.Name y localice el campo deseado. El valor n indica el índice del campo. Por ejemplo, supongamos que usted desea buscar códigos postales (ZIP) para direcciones de Estados Unidos. Después de la llamada de inicialización, observará que Field.0.Name muestra el valor "Zip", lo que indica que el código postal (ZIP) tiene el índice de campo "0".</p> <p>Este campo de entrada solo se toma en cuenta para las acciones de búsqueda y borrado.</p>
SearchValue	Cadena de caracteres [79]	<p>Para la acción de búsqueda, especifica el valor que se desea buscar. Este valor debe ser adecuado para el campo especificado en FieldIndex. Por ejemplo, si especificó el campo de código postal (ZIP) en FieldIndex, debe ingresar un código postal (ZIP) o un código postal (ZIP) parcial en este campo. Del mismo modo, si selecciona el campo de la ciudad en FieldIndex habría que especificar en este campo el nombre de una ciudad o una parte del nombre de una ciudad. Si deja el campo en blanco, la búsqueda devolverá todos los valores que están en contexto. Para obtener más información acerca de los valores en contexto o fuera de contexto, consulte ¿Qué es el contexto? en la página 36.</p> <p>Este campo de entrada solo se toma en cuenta para la acción de búsqueda.</p>
SessionId	Cadena de caracteres [79]	<p>Especifica la ID de sesión que se desea utilizar para esta llamada. Para obtener una ID de sesión, utilice la acción de inicialización. Si una sesión permanece inactiva durante 5 minutos, finalizará. En ese caso, deberá realizar una nueva llamada de inicialización para iniciar una nueva sesión.</p> <p>Este campo es obligatorio para todas las acciones excepto la de inicialización.</p>

Parámetros d

Tabla 3: Opciones de Build Global Address

Opción	Descripción						
País de origen	Especifica el país predeterminado. Debe especificar el país en el que se encuentran la mayoría de las direcciones en sus datos. Por ejemplo, si la mayoría de sus direcciones corresponden a Canadá, indique ese país. Build Global Address utiliza el país especificado para intentar realizar la validación si no puede determinar el país por medio de los campos de dirección StateProvince (Estado/Provincia), PostalCode (Código postal) y Country (País).						
Formato de país	Especifica el formato a usar para el nombre del país en los datos de salida. Las opciones son: <table border="0" data-bbox="552 871 1429 1039"> <tr> <td>Nombres en inglés</td> <td>El país aparece en inglés en los datos de salida (opción predeterminada).</td> </tr> <tr> <td>Códigos ISO</td> <td>El país aparece con el código ISO de dos caracteres.</td> </tr> <tr> <td>Códigos UPU</td> <td>El país aparece con el código UPU de tres caracteres.</td> </tr> </table>	Nombres en inglés	El país aparece en inglés en los datos de salida (opción predeterminada).	Códigos ISO	El país aparece con el código ISO de dos caracteres.	Códigos UPU	El país aparece con el código UPU de tres caracteres.
Nombres en inglés	El país aparece en inglés en los datos de salida (opción predeterminada).						
Códigos ISO	El país aparece con el código ISO de dos caracteres.						
Códigos UPU	El país aparece con el código UPU de tres caracteres.						
Mostrar línea de dirección adicional	Especifica si se incluirán la ciudad, el estado o provincia y el código postal en uno de los campos de salida AddressLine (Línea de dirección). Independientemente del valor especificado en esta opción, los campos de salida de ciudad, estado/provincia y código postal siempre mostrarán la ciudad, el estado o la provincia y el código postal.						
Insertar carácter de separación de código postal	Especifica si se usarán o no separadores (espacios o guiones) en los códigos postales ZIP o en los códigos postales canadienses. Por ejemplo, un código postal ZIP + 4 [®] será 20706-1844 con separador y 207061844 sin separador. Un código postal de Canadá será P5E"1S7 con separador y P5E1S7 sin separador. Nota: En los códigos postales de Canadá se usan espacios, y en los códigos postales de Estados Unidos se usan guiones. Códigos ZIP + 4 [®] .						
Máximo de registros a obtener	Puede definir el valor predeterminado para esta opción con cualquier valor de 1 a 10000. El valor predeterminado es de 50 registros. Cabe señalar que los valores definidos en Enterprise Designer prevalecen por encima de los definidos en Management Console						

Salida

Build Global Address arroja datos de dirección y códigos de retorno para cada dirección de entrada.

Datos de dirección

Tabla 4: Salida de Build Global Address

Nombre de campo	Formato	Descripción
Action	Cadena de caracteres [79]	Muestra el valor especificado en el campo de entrada Action (Acción) para esta llamada. Para obtener más información sobre este campo de entrada, consulte Parámetros d en la página 26.
AddressLine1	Cadena de caracteres [79]	La primera línea de dirección con formato.
AddressLine2	Cadena de caracteres [79]	La segunda línea de dirección con formato.
AddressLine3	Cadena de caracteres [79]	La tercera línea de dirección con formato.
AddressLine4	Cadena de caracteres [79]	La cuarta línea de dirección con formato.
AddressLine5	Cadena de caracteres [79]	La quinta línea de dirección con formato.
AddressLine6	Cadena de caracteres [79]	La sexta línea de dirección con formato.
AddressLine7	Cadena de caracteres [79]	La séptima línea de dirección con formato.

Nombre de campo	Formato	Descripción
AddressLine8	Cadena de caracteres [79]	La octava línea de dirección con formato.
AlternativeContext	Cadena de caracteres [79]	Muestra el valor especificado en el campo de entrada AlternativeContext para esta llamada. Para obtener más información, consulte Parámetros d en la página 26.
AlternativeIndex	Cadena de caracteres [79]	Muestra el valor especificado en el campo de entrada AlternativeIndex para esta llamada. Para obtener más información sobre este campo de entrada, consulte Parámetros d en la página 26.
Alternatives.InContext	Cadena de caracteres [79]	Una lista delimitada por comas de los posibles valores del campo correspondiente a la búsqueda que se ajustan al contexto de los campos ya confirmados. Para obtener información sobre contexto, consulte ¿Qué es el contexto? en la página 36.
Alternatives.InContext.Count	Cadena de caracteres [79]	La cantidad de resultados "en contexto" que arroja la búsqueda. Para obtener información sobre contexto, consulte ¿Qué es el contexto? en la página 36.
Alternatives.OutContext	Cadena de caracteres [79]	Una lista delimitada por comas de los posibles valores del campo correspondiente a la búsqueda que no se ajustan al contexto de los campos ya confirmados. Para obtener información sobre contexto, consulte ¿Qué es el contexto? en la página 36.
Alternatives.OutContext.Count	Cadena de caracteres [79]	La cantidad de resultados "fuera de contexto" que arroja la búsqueda. Para obtener información sobre contexto, consulte ¿Qué es el contexto? en la página 36.
ApartmentLabel	Cadena de caracteres [79]	Designador de apartamento/ departamento (como STE o APT). Por ejemplo: 123 E Main St. APT 3

Nombre de campo	Formato	Descripción
ApartmentNumber	Cadena de caracteres [79]	Número de apartamento/ departamento. Por ejemplo: 123 E Main St. APT 3
Building	Cadena de caracteres [79]	El nombre de un edificio.
City	Cadena de caracteres [79]	El nombre de la ciudad.
Country	Cadena de caracteres [79]	Muestra el valor especificado en el campo de entrada Country (País) para esta llamada. Para obtener más información sobre este campo de entrada, consulte Parámetros d en la página 26.
Country	Cadena de caracteres [79]	El código ISO de dos o tres caracteres o el nombre del país en inglés. Para acceder a una lista de códigos ISO, consulte Códigos de país ISO y compatibilidad de módulos .
Department	Cadena de caracteres [79]	El nombre de una parte distintiva de cualquier entidad organizada en divisiones. Por ejemplo, el Departamento de Finanzas de una corporación.
Field.n.CommitFlag	Cadena de caracteres [79]	Indica si se eligió un valor para ese campo (si se confirmó un valor). Una de las siguientes: Y Sí, el valor de este campo está confirmado. N No. El valor de este campo no está confirmado.
Field.n.Index	Cadena de caracteres [79]	Un valor de índice utilizado para hacer referencia al valor n del campo, donde "n" es un valor de 0 a 10. Por ejemplo, para las direcciones de Estados Unidos, el valor de índice del campo de código postal (ZIP) es "0".
Field.n.Name	Cadena de caracteres [79]	El nombre del elemento de dirección contenido en el valor n del campo, donde "n" es un valor de 0 a 10. Por ejemplo, para las direcciones de Estados Unidos, el nombre del campo Field.0 es Código postal (ZIP)

Nombre de campo	Formato	Descripción
Field.n.Value	Cadena de caracteres [79]	El valor confirmado para n en el campo, donde "n" es un valor de 0 a 10. Este campo queda en blanco en la llamada de inicialización.
FieldIndex	Cadena de caracteres [79]	Muestra el valor especificado en el campo de entrada FieldIndex para esta llamada. Para obtener más información sobre este campo de entrada, consulte Parámetros d en la página 26.
FirmName	Cadena de caracteres [79]	El nombre de una empresa. Por ejemplo: Pitney Bowes 4200 PARLIAMENT PL STE 600 LANHAM MD 20706-1844 Estados Unidos
HouseNumber	Cadena de caracteres [79]	Número de casa. Por ejemplo: 123 E Main St. Apt 3
POBox	Cadena de caracteres [79]	El número de casilla de la oficina postal. Si la dirección corresponde a una ruta rural, en este campo aparecerá el número de casilla de ruta rural.
PostalCode	Cadena de caracteres [79]	El código postal. En Estados Unidos Este es el código postal™.
PostalCode.AddOn	Cadena de caracteres [79]	La parte agregada de 4 dígitos del código ZIP + 4®. Por ejemplo, en el código postal ZIP Code™ 60655-1844, el número 1844 es el agregado de 4 dígitos. (Para para direcciones de Estados Unidos)
PostalCode.Base	Cadena de caracteres [79]	El código postal (ZIP Code) de 5 dígitos. Por ejemplo 20706 (solo para direcciones de Estados Unidos)
Principality	Cadena de caracteres [79]	Un área dentro de un país. Por ejemplo, Inglaterra, Escocia y Gales se consideran principados. Por lo general, este campo queda en blanco.

Nombre de campo	Formato	Descripción
SearchFieldIndex	Cadena de caracteres [79]	El valor de índice del campo buscado en la acción de búsqueda anterior.
SearchValue	Cadena de caracteres [79]	Muestra el valor especificado en el campo de entrada SearchValue para esta llamada. Para obtener más información sobre este campo de entrada, consulte Parámetros d en la página 26.
SessionId	Cadena de caracteres [79]	Muestra el valor especificado en el campo de entrada SessionId para esta llamada. Para obtener más información sobre este campo de entrada, consulte Parámetros d en la página 26.
StateProvince	Cadena de caracteres [79]	La abreviatura de estado o provincia.
StreetName	Cadena de caracteres [79]	Nombre de la calle. Por ejemplo: 123 E Main St. Apt 3
StreetSuffix	Cadena de caracteres [79]	Sufijo de calle. Por ejemplo: 123 E Main St. Apt 3
SubCity	Cadena de caracteres [79]	Un distrito o suburbio. La zona secundaria de ciudad (subcity) se utiliza en los países en los que es común incluir el distrito o suburbio en la dirección. Por ejemplo: 27 Crystal Way Bradley Stoke Bristol BS32 8GA En este caso, "Bradley Stoke" es una zona secundaria de la ciudad de Bristol.

Nombre de campo	Formato	Descripción
SubStreet	Cadena de caracteres [79]	<p>La segunda dirección física utilizada para identificar una dirección. Las calles secundarias (substreets) se utilizan en los países en los que es habitual incluir dos nombres de calles en la dirección. Por ejemplo:</p> <p>12 The Mews High Street</p> <p>En este ejemplo, "High Street" es la calle secundaria. Las calles secundarias pueden usarse para identificar con precisión la ubicación de la entrega. En este ejemplo, "The Mews" puede ser una calle pequeña que requiera otra identificación de calle para ubicar correctamente la dirección, y por eso se incluye "High Street". En este caso, "High Street" es la calle más conocida.</p>
USCountyName	Cadena de caracteres [79]	Para las direcciones de Estados Unidos, el nombre del condado en el que se localiza la dirección.

Códigos de retorno

Tabla 5: Códigos de retorno de Build Global Address

Nombre de campo	Formato	Descripción				
Status	Cadena de caracteres [79]	<p>Resultado exitoso o fallido del intento de cruce.</p> <table border="0"> <tr> <td>null</td> <td>Sin errores</td> </tr> <tr> <td>F</td> <td>Falla</td> </tr> </table>	null	Sin errores	F	Falla
null	Sin errores					
F	Falla					
Status.Code	Cadena de caracteres [79]	<p>Motivo de la falla, en caso de que haya una.</p> <ul style="list-style-type: none"> • SessionError • SeverError • CountryNotFound 				

Nombre de campo	Formato	Descripción
Status.Description	Cadena de caracteres [79]	<p>Descripción del problema, en caso de que haya alguno.</p> <p>Please initialize new session Este valor aparecerá si Status.Code=SessionError.</p> <p>Null or empty action Este valor aparecerá si Status.Code=SessionError.</p> <p>Unknown action Este valor aparecerá si Status.Code=SessionError.</p> <p>Invalid session Este valor aparecerá si Status.Code=SessionError.</p> <p>Invalid value for Este valor aparecerá si Status.Code=SessionError.</p> <p>Cannot Search Committed Field Este valor aparecerá si Status.Code=SessionError.</p> <p>Module not licensed Este valor aparecerá si Status.Code=ServerError.</p> <p>Could Not Identify Country Este valor aparecerá si Status.Code=CountryNotFound.</p>

¿Qué es el contexto?

Al realizar la búsqueda de un elemento de dirección, Build Global Address observa los elementos de dirección ya confirmados y divide los valores devueltos según existan o no dentro del contexto de los elementos de dirección que se hayan confirmado. Por ejemplo, en Estados Unidos existen las siguientes ciudades:

En Illinois:

- CHICAGO
- CHICAGO HTS
- CHICAGO RIDGE
- NORTH CHICAGO
- WEST CHICAGO

En Indiana:

- EAST CHICAGO

En Nevada:

- CHICAGO PARK

Si usted ya confirmó el valor "IN" (Indiana) para el estado y luego busca la ciudad "Chicago", Build Global Address arrojará el valor EAST CHICAGO como resultado "en contexto" porque existe en Indiana, y arrojará todas las demás coincidencias para "Chicago" como resultados fuera de contexto.

Del mismo modo, si se confirmó el valor "IL" (Illinois) para el estado, Build Global Address arrojará los valores EAST CHICAGO y CHICAGO PARK como resultados fuera de contexto, y los valores CHICAGO, CHICAGO HTS, CHICAGO RIDGE, NORTH CHICAGO y WEST CHICAGO como resultados "en contexto". resultados en contexto resultados fuera de contexto

Get Global Candidate Addresses

Get Global Candidate Addresses devuelve una lista de direcciones que se consideran coincidencias para una dirección de entrada dada. Si la dirección de entrada que se ingresó coincide con varias direcciones de la base de datos de Address Now, se devuelven las posibles coincidencias. Si la dirección de entrada coincide solo con una dirección de la base de datos de Address Now, no se devuelven datos de dirección.

Get Global CandidateAddresses forma parte del módulo Address Now.

Parámetros d

GetGlobalCandidateAddresses toma una dirección estándar como entrada. Todas las direcciones utilizan este formato, independientemente del país correspondiente a la dirección. AddressLine1 y Country son campos de entrada obligatorios. Los demás campos son opcionales.

Tabla 6: Datos de entrada de GetGlobalCandidateAddresses

Nombre de campo Formato Descripción

Nombre de campo	Formato	Descripción
AddressLine1	Cadena de caracteres [79]	Primera línea de dirección Este es un campo obligatorio.
AddressLine2	Cadena de caracteres [79]	Segunda línea de dirección
AddressLine3	Cadena de caracteres [79]	Tercera línea de dirección

Nombre de campo	Formato	Descripción
-----------------	---------	-------------

AddressLine4	Cadena de caracteres [79]	Cuarta línea de dirección
--------------	---------------------------	---------------------------

AddressLine5	Cadena de caracteres [79]	Quinta línea de dirección
--------------	---------------------------	---------------------------

AddressLine6	Cadena de caracteres [79]	Sexta línea de dirección
--------------	---------------------------	--------------------------

AddressLine7	Cadena de caracteres [79]	Séptima línea de dirección
--------------	---------------------------	----------------------------

AddressLine8	Cadena de caracteres [79]	Octava línea de dirección
--------------	---------------------------	---------------------------

City	Cadena de caracteres [79]	Ciudad
------	---------------------------	--------

StateProvince	Cadena de caracteres [79]	Estado o provincia
---------------	---------------------------	--------------------

Nombre de campo Formato Descripción

PostalCode	Cadena de caracteres [10]	El código postal de la dirección en uno de estos formatos: 99999 99999-9999 A9A9A9 A9A 9A9 9999 999
Country	Cadena	El país. Especifique el país mediante el formato elegido como formato de entrada de país (nombre en inglés o código ISO). Para acceder a una lista de códigos ISO, consulte Códigos de país ISO y compatibilidad de módulos .
FirmName	Cadena de caracteres [79]	Nombre de empresa o firma.

Parámetros d

Tabla 7: Opciones de Get Global Candidate Addresses

Opción	Descripción
País de origen	Especifica el país predeterminado. Especifica el país de destino de la mayoría de las piezas postales. Por ejemplo, si la mayoría de sus piezas postales se envían a Canadá, indique ese país. Get Global Candidate Address utiliza el país especificado para intentar realizar la validación si no puede determinar el país por medio de los campos de dirección StateProvince (Estado/Provincia), PostalCode (Código postal) y Country (País).
Uso de mayúsculas y minúsculas	Especifica el uso de mayúsculas y minúsculas en los datos de salida. Las opciones son: <ul style="list-style-type: none"> Combinado Los datos de salida combinan mayúsculas y minúsculas (opción predeterminada). Por ejemplo: 123 Main St Mytown FL 12345 Superior Los datos de salida aparecen en mayúscula. Por ejemplo: 123 MAIN ST MYTOWN FL 12345

Opción	Descripción
Formato de país	<p>Especifica el formato a usar para el nombre del país en los datos de salida. Las opciones son:</p> <p>Nombres en inglés El país aparece en inglés en los datos de salida (opción predeterminada).</p> <p>Códigos ISO El país aparece con el código ISO de dos caracteres.</p> <p>Códigos UPU El país aparece con el código UPU de tres caracteres.</p>
Mostrar línea de dirección adicional	<p>Especifica si se incluirán la ciudad, el estado o provincia y el código postal en uno de los campos de salida AddressLine (Línea de dirección). Independientemente del valor especificado en esta opción, los campos de salida de ciudad, estado/provincia y código postal siempre mostrarán la ciudad, el estado o la provincia y el código postal.</p>
Insertar carácter de separación de código postal	<p>Especifica si se usarán o no separadores (espacios o guiones) en los códigos postales ZIP™ o en los códigos postales canadienses.</p> <p>Por ejemplo, un código postal ZIP + 4® será 20706-1844 con separador y 207061844 sin separador. Un código postal de Canadá será P5E"1S7 con separador y P5E1S7 sin separador.</p> <p>Nota: En los códigos postales de Canadá se usan espacios, y en los códigos postales de Estados Unidos se usan guiones Códigos ZIP + 4®.</p>
Máximo de registros a obtener	<p>La cantidad máxima de direcciones de candidatos a obtener en los datos de salida. El valor predeterminado es 50. El valor máximo es 100.</p>
Obtener datos de entrada que no validan	<p>Especifica si deben incluirse o no en los datos de salida los datos de dirección de entrada que no pudieron validarse.</p>

Salida

Get Global Candidate Addresses arroja datos de dirección y códigos de retorno para cada dirección.

Datos de dirección**Tabla 8: Salida de datos de dirección de GetGlobalCandidateAddresses**

Nombre de campo Formato Descripción

Nombre de campo	Formato	Descripción
AddressLine1	Cadena de caracteres [79]	La primera línea de dirección con formato.
AddressLine2	Cadena de caracteres [79]	La segunda línea de dirección con formato.
AddressLine3	Cadena de caracteres [79]	La tercera línea de dirección con formato.
AddressLine4	Cadena de caracteres [79]	La cuarta línea de dirección con formato.
AddressLine5	Cadena de caracteres [79]	La quinta línea de dirección con formato.
AddressLine6	Cadena de caracteres [79]	La sexta línea de dirección con formato.
AddressLine7	Cadena de caracteres [79]	La séptima línea de dirección con formato.

Nombre de campo Formato Descripción

Nombre de campo	Formato	Descripción
AddressLine8	Cadena de caracteres [79]	La octava línea de dirección con formato.
ApartmentLabel	Cadena de caracteres [79]	Designador de apartamento/ departamento (como STE o APT). Por ejemplo: 123 E Main St. APT 3
ApartmentNumber	Cadena de caracteres [79]	Número de apartamento/ departamento. Por ejemplo: 123 E Main St. APT 3
Building	Cadena de caracteres [79]	El nombre de un edificio.
City	Cadena de caracteres [79]	El nombre de la ciudad.
Country	Cadena de caracteres [79]	El código ISO o el nombre en inglés del país. Para acceder a una lista de códigos ISO, consulte Códigos de país ISO y compatibilidad de módulos .
Department	Cadena de caracteres [79]	El nombre de una parte distintiva de cualquier entidad organizada en divisiones. Por ejemplo, el Departamento de Finanzas de una corporación.

Nombre de campo Formato Descripción

Nombre de campo	Formato	Descripción
FirmName	Cadena de caracteres [79]	El nombre de una empresa. Por ejemplo: Pitney Bowes 4200 PARLIAMENT PL STE 600 LANHAM MD 20706-1844 Estados Unidos
HouseNumber	Cadena de caracteres [79]	Número de casa. Por ejemplo: 123 E Main St. Apt 3
POBox	Cadena de caracteres [79]	Número de casilla de la oficina postal. Si la dirección corresponde a una ruta rural, en este campo aparecerá el número de casilla de ruta rural.
PostalCode	Cadena de caracteres [79]	El código postal en el formato requerido por las autoridades postales locales. Por ejemplo, en Estados Unidos el código postal es el ZIP Code (código postal).
PostalCode.AddOn	Cadena de caracteres [79]	Para las direcciones de Estados Unidos, los últimos cuatro dígitos del código ZIP + 4 [®] .
PostalCode.Base	Cadena de caracteres [79]	Para las direcciones de Estados Unidos, es el código postal de cinco dígitos.
Principality	Cadena de caracteres [79]	Un área dentro de un país. Por ejemplo, Inglaterra, Escocia y Gales se consideran principados. Por lo general, este campo queda en blanco.

Nombre de campo Formato Descripción

Nombre de campo	Formato	Descripción
StateProvince	Cadena de caracteres [79]	La abreviatura de estado o provincia.
StreetName	Cadena de caracteres [79]	Nombre de la calle. Por ejemplo: 123 E Main St. Apt 3
StreetSuffix	Cadena de caracteres [79]	Sufijo de calle. Por ejemplo: 123 E Main St. Apt 3
SubCity	Cadena de caracteres [79]	Un distrito o suburbio. La zona secundaria de ciudad (subcity) se utiliza en los países en los que es común incluir el distrito o suburbio en la dirección. Por ejemplo: 27 Crystal Way Bradley Stoke Bristol BS32 8GA En este caso, "Bradley Stoke" es una zona secundaria de la ciudad de Bristol.
SubStreet	Cadena de caracteres [79]	La segunda dirección física utilizada para identificar una dirección. Las calles secundarias (substreets) se utilizan en los países en los que es habitual incluir dos nombres de calles en la dirección. Por ejemplo: 12 The Mews High Street En este ejemplo, "High Street" es la calle secundaria. Las calles secundarias pueden usarse para identificar con precisión la ubicación de la entrega. En este ejemplo, "The Mews" puede ser una calle pequeña que requiera otra identificación de calle para ubicar correctamente la dirección, y por eso se incluye "High Street". En este caso, "High Street" es la calle más conocida.
USCountyName	Cadena de caracteres [79]	Para las direcciones de Estados Unidos, el nombre del condado en el que se localiza la dirección.

Códigos de retorno

Tabla 9: Códigos de retorno de GetGlobalCandidateAddresses

Nombre de campo	Formato	Descripción
ACRCode	Cadena de caracteres [79]	El código de resultado de corrección de direcciones (Address Correction Result, ACR) describe los datos que se modificaron en cada registro. Para obtener información sobre el significado de este código, consulte Código ACR en la página 66.
Confidence	Cadena de caracteres [79]	El nivel de confianza asignado a la dirección devuelta. El rango varía de cero (0) a 100: el cero indica una falla, y el 100 indica un grado muy alto de confianza respecto de que los resultados del cruce sean correctos.
Status	Cadena de caracteres [79]	Resultado exitoso o fallido del intento de cruce. Null Sin errores F Falla
Status.Code	Cadena de caracteres [79]	Motivo de la falla, en caso de que haya una. <ul style="list-style-type: none"> RequestFailed ServerError CountryNotFound
Status.Description	Cadena de caracteres [79]	Descripción del problema, en caso de que haya alguno. Maximum records cannot be set to 0. Minimum value should be 1 Este valor aparecerá si Status.Code=RequestFailed. Address Not Found Este valor aparecerá si Status.Code=RequestFailed. Module not licensed Este valor aparecerá si Status.Code=ServerError. Could Not Identify Country Este valor aparecerá si Status.Code=CountryNotFound.

Informes

Hay un informe disponible en Get Global Candidate Addresses: el informe Get Global Candidate Addresses. Para crear el informe, en Enterprise Designer arrastre el icono **Informe Global Candidate Addresses** sobre el lienzo. No necesita crear un conector para el informe.

Informe Get Global Candidate Addresses

El informe Get Global Candidate Addresses contiene información acerca de la configuración y la cantidad de registros procesados para un trabajo.

Información general

La parte superior del informe muestra su fecha e información sobre las siguientes opciones de configuración:

- **Output Country Format** (Formato de país de salida): la opción de configuración **Formato de país** que está vigente para este trabajo. Para obtener más información acerca de esta configuración, consulte [Parámetros d](#) en la página 39.
- **Output Text Casing** (Uso de mayúsculas y minúsculas en texto de salida): la opción de configuración **Uso de mayúsculas y minúsculas** que está vigente para este trabajo. Para obtener más información acerca de esta configuración, consulte [Parámetros d](#) en la página 39.
- **Maximum Results** (Resultados máximos): la opción de configuración **Máximo de registros a obtener** que está vigente para este trabajo. Para obtener más información acerca de esta configuración, consulte [Parámetros d](#) en la página 39.

Dirección de entrada

Esta sección contiene estadísticas acerca de los datos de entrada utilizados en el trabajo.

- **Input Record Count** (Recuento de registros de entrada): la cantidad total de direcciones de entrada para el trabajo.
- **Address Records Processed** (Registros de dirección procesados): la cantidad de direcciones que intentó validar la herramienta Validate Global Address.
- **Total Records For Which Address Search Attempted** (Total de registros para los que se intentó una búsqueda de direcciones): la cantidad de registros de entrada para los que se intentó una búsqueda.
- **Total Records Successfully Searched** (Total de registros buscados correctamente): la cantidad de direcciones de entrada que devolvieron candidatos. Esta es la cantidad de direcciones de entrada que no generaron un estado "F" (Falla).
- **Total Unsearched Records** (Total de registros sin buscar): la cantidad de direcciones de entrada que no devolvieron candidatos. Esto equivale a la cantidad de direcciones de entrada que generaron un estado "F" (Falla).

Dirección de salida

Esta sección contiene estadísticas acerca de los datos de salida del trabajo.

- **Search Results Count** (Recuento de los resultados de búsqueda): la cantidad total de direcciones, incluidas las de candidatos, que devolvió el trabajo.

Validate Global Address

Validate Global Address ofrece funciones mejoradas de estandarización y validación para direcciones que no corresponden a Estados Unidos y Canadá. Validate Global Address también puede validar direcciones en Estados Unidos y Canadá, pero su punto fuerte es la validación de direcciones en otros países. Si requiere validar direcciones que no corresponden a Estados Unidos y Canadá, analice la posibilidad de usar Validate GlobalAddress.

Validate Global Address forma parte del módulo Address Now.

Parámetros d

ValidateGlobalAddress toma una dirección estándar como entrada. Todas las direcciones utilizan este formato, independientemente del país correspondiente a la dirección.

Tabla 10: Datos de entrada de ValidateGlobalAddress

Nombre de campo	Formato	Descripción
AddressLine1	Cadena de caracteres [79]	Primera línea de dirección
AddressLine2	Cadena de caracteres [79]	Segunda línea de dirección
AddressLine3	Cadena de caracteres [79]	Tercera línea de dirección
AddressLine4	Cadena de caracteres [79]	Cuarta línea de dirección

Nombre de campo	Formato	Descripción
AddressLine5	Cadena de caracteres [79]	Quinta línea de dirección
AddressLine6	Cadena de caracteres [79]	Sexta línea de dirección
AddressLine7	Cadena de caracteres [79]	Séptima línea de dirección
AddressLine8	Cadena de caracteres [79]	Octava línea de dirección
City	Cadena de caracteres [79]	Ciudad
StateProvince	Cadena de caracteres [79]	Estado o provincia
PostalCode	Cadena de caracteres [79]: 99999 99999-9999 A9A9A9 A9A 9A9 9999 999	Código postal correspondiente a la dirección. En Estados Unidos Este es el código postal™.

Nombre de campo	Formato	Descripción
Country	Cadena de caracteres [79]	Especifique el país mediante el formato elegido como formato de entrada de país (nombre en inglés o código ISO). Para acceder a una lista de códigos ISO, consulte Códigos de país ISO y compatibilidad de módulos .
FirmName	Cadena de caracteres [79]	Nombre de empresa o firma.

Parámetros d

Opciones de datos de entrada

Tabla 11: Opciones de datos de entrada de ValidateGlobalAddress

Opción	Descripción
País de origen	Especifica el país predeterminado. Debe especificar el país en el que se encuentran la mayoría de las direcciones. Por ejemplo, si la mayoría de las direcciones que procesa corresponden a Canadá, indique ese país. ValidateGlobal Address utiliza el país de origen para intentar realizar la validación si no puede determinar el país por medio de los campos de dirección StateProvince (estado o provincia), PostalCode (código postal) y Country (país). Para acceder a una lista de valores válidos, consulte Códigos de país ISO y compatibilidad de módulos .

Opciones de datos de salida

Tabla 12: Opciones de datos de salida de Validate Global Address

Opción	Descripción
Uso de mayúsculas y minúsculas	<p>Especifica el uso de mayúsculas y minúsculas en los datos de salida. Una de las siguientes:</p> <p>Combinado Los datos de salida se muestran en combinación de mayúsculas y minúsculas (opción predeterminada). Por ejemplo: 123 Main St Mytown FL 12345</p> <p>Superior Los datos de salida se muestran en mayúscula. Por ejemplo: 123 MAIN ST MYTOWN FL 12345</p>
Formato de país	<p>Especifica el formato a usar para el nombre del país en los datos de salida. Una de las siguientes:</p> <p>Nombres en inglés El país aparece en inglés en los datos de salida (opción predeterminada).</p> <p>Códigos ISO El país aparece con el código ISO de dos caracteres.</p> <p>Códigos UPU El país aparece con el código UPU de tres caracteres.</p>
Obtener datos estandarizados si no se encuentra un cruce	<p>Especifica si se devolverá una dirección estandarizada cuando no sea posible validar una dirección. A la dirección se le aplica el formato de dirección preferido para el país correspondiente. Si no se selecciona esta opción, los campos de componentes de dirección de salida (StreetName, HouseNumber, etc.) quedarán en blanco cuando falle la validación de la dirección.</p>
Mostrar línea de dirección adicional	<p>Especifica si se incluirán la ciudad, el estado o provincia y el código postal en uno de los campos de salida AddressLine. Independientemente del valor especificado en esta opción, los campos de salida de ciudad, estado/provincia y código postal siempre mostrarán la ciudad, el estado o la provincia y el código postal.</p>
Insertar carácter de separación de código postal	<p>Especifica si se usarán o no separadores (espacios o guiones) en los códigos postales ZIP™ o en los códigos postales canadienses.</p> <p>Por ejemplo, un código postal ZIP + 4® será 20706-1844 con separador y 207061844 sin separador. Un código postal de Canadá será P5E"1S7 con separador y P5E1S7 sin separador.</p> <p>Nota: En los códigos postales de Canadá se usan espacios, y en los códigos postales de Estados Unidos se usan guiones Códigos ZIP + 4®.</p>

Opción	Descripción
Obtener datos con formato si no se encuentra un cruce	Especifica si se devolverá una dirección con formato cuando no sea posible validar una dirección. A la dirección se le aplica el formato de dirección preferido para el país correspondiente.
Activar validación de direcciones	Activa la validación de direcciones. La validación de direcciones ejecuta las siguientes funciones: <ul style="list-style-type: none"> • Cruza los componentes con los datos de referencia del país que corresponda • Corrige errores de ortografía • Agrega componentes que faltan • Corrige o agrega códigos postales
Activar formato de direcciones	Aplica un formato a los componentes de dirección según el formato postal reglamentario o un formato personalizado.

Opciones de estandarización

Tabla 13: Opciones de estandarización de Validate Global Address

Opción	Descripción
Marcar palabras vulgares	Especifica si se marcarán las palabras vulgares en los datos de salida mediante el formato ">Palabra vulgar<".
Depurar salida	Esta opción determina si se incluirá o no información de resolución de problemas en los campos de salida Email1, Email2, URL1 y URL2.
Notificar palabras vulgares	Especifica si se buscarán o no palabras vulgares. Si se habilita esta opción, ValidateGlobalAddress devuelve un valor en el campo de salida WCRCCode para indicar los resultados.
Completar con líneas de dirección	Estas opciones especifican qué partes de la dirección se usarán para estandarizar una dirección. Validate Global Address analiza las líneas de dirección de entrada y las divide en los componentes seleccionados por el usuario.

Opciones de validación

Tabla 14: Opciones de validación de Validate Global Address

Opción	Descripción
Actualizar con precaución	Esta opción, utilizada junto con la opción "Forzar actualización", garantiza que no se realicen cambios importantes en los datos durante el procesamiento.
Comparación cruzada de componente	Especifica si se corregirán los errores comunes de estandarización y validación de direcciones mediante una comparación cruzada de los componentes. La comparación cruzada de componentes verifica los cruces entre los datos encontrados en un campo de los datos de entrada y otro campo de la base de datos de Address Now.
Usar diacríticos de referencia	<p>Especifica si Validate Global Address modificará la dirección para hacer coincidir los diacríticos (acentos, diéresis, etc.) en la base de datos postales cuando los únicos cambios en la dirección se relacionan con diacríticos.</p> <p>Por ejemplo, si la opción Usar diacríticos de referencia está activada, ocurre lo siguiente:</p> <p>Ciudad de entrada: Chalon-Sur -Saône Ciudad que figura en la base de datos postales: CHALON SUR SAONE Ciudad de salida: Chalon sur Saone</p> <p>Ciudad de entrada: ARTEMIVS'K Ciudad que figura en la base de datos postales: ARTEMIVSK Ciudad de salida: ARTEMIVSK</p> <p>Si la opción Usar diacríticos de referencia no está activada, ocurre lo siguiente:</p> <p>Ciudad de entrada: Chalon-Sur -Saône Ciudad de Referencia: Chalon sur Saone Ciudad de salida: Chalon-Sur-Saône</p> <p>Ciudad de entrada: ARTEMIVS'K Ciudad de Referencia: ARTEMIVSK Ciudad de salida: ARTEMIVS'K</p> <p>Cabe señalar que esta opción no tiene efectos en la opción Transcripción.</p>
Mantener cambios de estandarización en el código ACR	Especifica si los cambios de estandarización, como la modificación de "ROAD" a "RD", deben notificarse en el código ACR.

Opción	Descripción
Nivel de aceptación	<p>La configuración de nivel de aceptación especifica la cantidad mínima de componentes de dirección que deben validarse para que la dirección en su totalidad se considere validada. El valor especificado para el nivel de aceptación corresponde al segundo carácter del código ACR. Para obtener más información, consulte Código ACR en la página 66.</p> <p>La diferencia entre el nivel de aceptación y la opción Nivel de confianza mínimo para la validación es que el nivel de aceptación mide la cantidad de componentes validados por la herramienta Validate Global Address, independientemente del nivel de coincidencia entre los componentes validados y los componentes de dirección de las bases de datos postales, mientras que la opción Nivel de confianza mínimo para la validación indica la probabilidad de que la dirección de salida sea la versión validada y correcta de la dirección de entrada.</p> <p>Una de las siguientes:</p> <ul style="list-style-type: none"> • Específico por país: el nivel de aceptación se define automáticamente en el nivel adecuado de acuerdo con el país correspondiente a la dirección. Por ejemplo, las direcciones de Estados Unidos se procesan con el nivel de aceptación 4. • Nivel 0: no se validaron componentes (opción predeterminada) • Nivel 1: solo se validó el país • Nivel 2: se validaron el país y la ciudad • Nivel 3: se validaron el país, la ciudad y el código postal • Nivel 4: se validaron el país, la ciudad, el código postal y la calle • Nivel 5: se validaron el país, la ciudad, el código postal, la calle, la empresa, la casilla postal, el nombre del edificio, el área secundaria del edificio y el número de lugar u oficina
Nivel de confianza mínimo para la validación	<p>Especifica el nivel de confianza mínimo para la validación de una dirección. Las direcciones cuyo valor en el campo de salida Confidence (Confianza) sea superior o igual a este valor serán validadas, en tanto las direcciones con un valor inferior no serán validadas (el estado del campo de salida será F.)</p> <p>Especifique cualquier valor entre 0 y 100. Cuanto mayor sea el valor, mayor será el grado de confianza necesario para una validación de dirección efectiva. El valor predeterminado es 60.</p>
Líneas externas de calificación de cruce	<p>Un valor de 0 a 8 que indica la cantidad de líneas de dirección a utilizar cuando se calcula la calificación de cruce externa. El valor predeterminado es 8. Para obtener más información sobre la calificación de cruce externa, consulte Calificación de cruce externa en la página 63.</p>

Opción	Descripción
Ponderaciones de calificación de cruce	<p>Estos valores indican la importancia relativa de las similitudes o las diferencias entre los datos de entrada y la base de datos de Address Now para los campos especificados. Esto influye en el valor de confianza y puede utilizarse para personalizar el nivel de confianza a fin de establecer una distinción entre actualizaciones correctas e incorrectas. Para obtener más información, consulte Código ACR en la página 66.</p> <p>Para cada campo, especifique un número entero de 0 a 10, lo que indicará la importancia relativa de este campo en comparación con los demás. Los valores predeterminados son:</p> <ul style="list-style-type: none"> • Nombre de firma: 1 • Calle: 10 • Ciudad: 8 • Código postal: 8
Completar de ser posible	Estas opciones especifican qué partes de la dirección se usarán para validar una dirección. Validate Global Address analiza las líneas de dirección de entrada y las divide en los componentes a los que se hace referencia en estas opciones.
Forzar actualización	Estas opciones especifican cuáles son los campos que deben corregirse durante la validación.
Reemplazar alias	Estas opciones especifican cuáles son los componentes de dirección que deben sobrescribirse si los datos de entrada representan un alias en la base de datos de Address Now. Los alias pueden utilizarse cuando se modifican los códigos postales o para nombres de ciudades alternativos. Si la opción se define con el valor afirmativo, el alias se sobrescribe con la versión maestra especificada en la base de datos de Address Now.

*Opciones de formato de salida***Tabla 15: Opciones de formato de salida de Validate Global Address**

Opción	Descripción
Transcripción	<p>Especifica cómo aplicar formato a los diacríticos en la dirección de salida. Una de las siguientes:</p> <p>Retener diacríticos No se realiza la transcripción. Los caracteres diacríticos se dejan tal como se especificaron en los datos de entrada y/ o en la base de datos postales. Opción predeterminada.</p> <p>Quitar diacríticos Los caracteres diacríticos se eliminan y se reemplazan por el carácter equivalente sin forma especial.</p> <p>Transcribir Los caracteres diacríticos son transcritos a un carácter equivalente sin forma especial o a una secuencia de caracteres por medio de las reglas de transcripción/ transliteración específicas del idioma.</p> <p>Por ejemplo, a continuación se muestra el efecto de cada una de las tres opciones de transcripción en una dirección de Suecia. Observe las diferencias en "Västra Frölunda".</p> <p>Retener diacríticos Gustaf Wernersgata 12 S-42132 Västra Frölunda</p> <p>Quitar diacríticos Gustaf Wernersgata 12 S-42132 Vastra Frolunda</p> <p>Transcribir Gustaf Wernersgata 12 S-42132 Vaestra Froelunda</p>
Incluir en salida de dirección con formato	<p>Especifica cuáles son las secciones de la dirección a las que debe aplicarse un formato de acuerdo con los estándares del país apropiado. Validate Global Address analiza las líneas de dirección de entrada y las divide en los componentes a los que se hace referencia en estas opciones.</p>

Salida

Datos de dirección de salida

Tabla 16: Datos de dirección de salida de ValidateGlobalAddress

Nombre de campo	Formato	Descripción
AddressLine1	Cadena de caracteres [79]	La primera línea de dirección con formato.
AddressLine2	Cadena de caracteres [79]	La segunda línea de dirección con formato.
AddressLine3	Cadena de caracteres [79]	La tercera línea de dirección con formato.
AddressLine4	Cadena de caracteres [79]	La cuarta línea de dirección con formato.
AddressLine5	Cadena de caracteres [79]	La quinta línea de dirección con formato.
AddressLine6	Cadena de caracteres [79]	La sexta línea de dirección con formato.

Nombre de campo	Formato	Descripción
AddressLine7	Cadena de caracteres [79]	La séptima línea de dirección con formato.
AddressLine8	Cadena de caracteres [79]	La octava línea de dirección con formato.
ApartmentLabel	Cadena de caracteres [79]	Designador de apartamento/ departamento (como STE o APT). Por ejemplo: 123 E Main St. APT 3
ApartmentNumber	Cadena de caracteres [79]	Número de apartamento/ departamento. Por ejemplo: 123 E Main St. APT 3
Building	Cadena de caracteres [79]	El nombre de un edificio.
City	Cadena de caracteres [79]	El nombre de la ciudad.
Country	Cadena de caracteres [79]	El código ISO o el nombre en inglés del país. Para acceder a una lista de códigos ISO, consulte Códigos de país ISO y compatibilidad de módulos .
Department	Cadena de caracteres [79]	Una subdivisión de un país utilizada en algunos países francófonos y de habla hispana. Por ejemplo, Francia está dividida en 100 departamentos.

Nombre de campo	Formato	Descripción
FirmName	Cadena de caracteres [79]	El nombre de una empresa. Por ejemplo: Pitney Bowes 4200 PARLIAMENT PL STE 600 LANHAM MD 20706-1844 Estados Unidos
HouseNumber	Cadena de caracteres [79]	Número de casa. Por ejemplo: 123 E Main St. Apt 3
Latitude	Cadena de caracteres [79]	La latitud más precisa que puede determinarse para la dirección. Esto puede ser una ubicación de nivel de punto o un centroide. El nivel de precisión puede determinarse consultando los datos del campo de salida ECRCode. Para obtener más información, consulte Código ECR en la página 62.
Longitude	Cadena de caracteres [79]	La longitud más precisa que puede determinarse para la dirección. Esto puede ser una ubicación de nivel de punto o un centroide. El nivel de precisión puede determinarse consultando los datos del campo de salida ECRCode. Para obtener más información, consulte Código ECR en la página 62.
POBox	Cadena de caracteres [79]	El número de casilla de la oficina postal. Si la dirección corresponde a una ruta rural, en este campo aparecerá el número de casilla de ruta rural.
PostalCode	Cadena de caracteres [79]	El código postal. En Estados Unidos Este es el código postal™.
PostalCode.AddOn	Cadena de caracteres [79]	La parte agregada de 4 dígitos del código ZIP + 4®. Por ejemplo, en el código postal ZIP Code™ 60655-1844, el número 1844 es el agregado de 4 dígitos. (Para direcciones de Estados Unidos)

Nombre de campo	Formato	Descripción
PostalCode.Base	Cadena de caracteres [79]	El código postal (ZIP Code) de 5 dígitos. Por ejemplo 20706 (solo para direcciones de Estados Unidos)
Principality	Cadena de caracteres [79]	Un área dentro de un país. Por ejemplo, Inglaterra, Escocia y Gales se consideran principados. Por lo general, este campo queda en blanco.
StateProvince	Cadena de caracteres [79]	La abreviatura de estado o provincia.
StreetName	Cadena de caracteres [79]	Nombre de la calle. Por ejemplo: 123 E Main St. Apt 3
StreetSuffix	Cadena de caracteres [79]	Sufijo de calle. Por ejemplo: 123 E Main St. Apt 3
SubCity	Cadena de caracteres [79]	Un distrito o suburbio. La zona secundaria de ciudad (subcity) se utiliza en los países en los que es común incluir el distrito o suburbio en la dirección. Por ejemplo: 27 Crystal Way Bradley Stoke Bristol BS32 8GA En este caso, "Bradley Stoke" es una zona secundaria de la ciudad de Bristol.

Nombre de campo	Formato	Descripción
SubStreet	Cadena de caracteres [79]	<p>La segunda dirección física utilizada para identificar una dirección. Las calles secundarias (substreets) se utilizan en los países en los que es habitual incluir dos nombres de calles en la dirección. Por ejemplo:</p> <p>12 The Mews High Street</p> <p>En este ejemplo, "High Street" es la calle secundaria. Las calles secundarias pueden usarse para identificar con precisión la ubicación de la entrega. En este ejemplo, "The Mews" puede ser una calle pequeña que requiera otra identificación de calle para ubicar correctamente la dirección, y por eso se incluye "High Street". En este caso, "High Street" es la calle más conocida.</p>
USCountyName	Cadena de caracteres [79]	Para las direcciones de Estados Unidos, el nombre del condado en el que se localiza la dirección.

Códigos de retorno

Tabla 17: Códigos de retorno de Validate Global Address

Nombre de campo	Formato	Descripción
ACRCode	Cadena de caracteres [79]	<p>El código de resultado de corrección de direcciones (Address Correction Result, ACR) describe los datos que se modificaron en cada registro. Para obtener información sobre el significado de este código, consulte Código ACR en la página 66.</p>
Confidence	Cadena de caracteres [79]	<p>El nivel de confianza asignado a la dirección devuelta. El rango varía de cero (0) a 100: el cero indica una falla, y el 100 indica un grado muy alto de confianza respecto de que los resultados del cruce sean correctos. Este valor es igual a los tres últimos dígitos del código ACR, a los que se hace referencia como calificación de cruce de validación. Para obtener más información, consulte Código ACR en la página 66.</p>

Nombre de campo	Formato	Descripción
ECRCode	Cadena de caracteres [79]	El código de resultado de corrección mejorado (Enhanced Correction Result, ECR) describe el nivel de precisión de los valores de latitud y longitud devueltos para la dirección. Para obtener más información, consulte Código ECR en la página 62.
Email1	Cadena de caracteres [79]	Información de estandarización adicional.
Email2	Cadena de caracteres [79]	Información de estandarización adicional.
OuterMatchScore	Cadena de caracteres [79]	Una calificación que mide los cambios en cada línea de dirección. Para obtener más información, consulte Calificación de cruce externa en la página 63.
Status	Cadena de caracteres [79]	Resultado exitoso o fallido del intento de cruce. <ul style="list-style-type: none"> • null—Success • F—Failure
Status.Code	Cadena de caracteres [79]	Motivo de la falla, en caso de que haya una. <ul style="list-style-type: none"> • UnableToValidate • ServerError • CountryNotFound
Status.Description	Cadena de caracteres [79]	Descripción del problema, en caso de que haya alguno. <ul style="list-style-type: none"> • Address Not Found: este valor aparecerá si Status.Code=UnableToValidate. • Module not licensed: este valor aparecerá si Status.Code=ServerError. • Could Not Identify Country: este valor aparecerá si Status.Code=CountryNotFound.

Nombre de campo	Formato	Descripción
URL1	Cadena de caracteres [79]	Información de estandarización adicional.
URL2	Cadena de caracteres [79]	Información de estandarización adicional.
WCRCCode	Cadena de caracteres [79]	<p>El código de resultado de corrección de palabras (Word Correction Result, WCR) describe las palabras vulgares encontradas en la dirección de entrada. El código tiene dos componentes:</p> <ul style="list-style-type: none"> • Código de ubicación—Las opciones son: <ul style="list-style-type: none"> • AB: indica que se encontraron palabras vulgares en la dirección. • NB: indica que se encontraron palabras vulgares en el nombre. • Recuento: la cantidad de palabras vulgares encontradas en la ubicación indicada por el código de ubicación. <p>Por ejemplo, AB2 indica que se encontraron dos palabras vulgares en la dirección de entrada.</p>

Código ECR

El código de resultado de corrección mejorado (Enhanced Correction Result, ECR) describe el nivel de precisión de las coordenadas de latitud/ longitud devueltas para la dirección. El código consiste en un prefijo seguido de un guion y el cuerpo principal del código.

El prefijo siempre comienza con "EL" seguido de un número del 1 al 5 que indica el nivel general de precisión:

- 5: código geográfico de punto
- 4: centroide de calle
- 3: centroide de código postal
- 2: centroide de ciudad
- 1: centroide de región

El cuerpo principal del código identifica los componentes que fueron utilizados para comparar la dirección con un código geográfico. El cuerpo principal consta de letras y caracteres numéricos. Aquí se explica su significado:

- P— Número de casa/oficina o lugar, edificio o casilla postal
- S— Calle

- T— Ciudad
- R— Región o estado
- Z— Código postal
- C— País

Hay solo dos opciones numéricas: 4 o 0

- 4: los datos del componente estaban disponibles para hacer el cruce (comparación) entre el código geográfico y la dirección.
- 0: la fecha del componente no estaba disponible.

Por ejemplo: EL4-P0S4T4R4Z4C4

En este ejemplo, el 0 que aparece después de la P indica que los datos de número de oficina, lugar o casa no estaban disponibles para hacer el cruce con la dirección; no obstante, todos los datos desde la calle hasta el país se utilizaron en la asignación.

Calificación de cruce externa

La calificación de cruce externa indica hasta qué punto la herramienta `ValidateGlobalAddress` modificó cada línea de dirección para validar la dirección. La calificación compara las líneas de dirección antes de la estandarización y después de la validación y la aplicación del formato. Esta calificación solo se genera si la opción `Outer match score lines` se define con un valor superior a 0.

La calificación de cruce externa es similar a la calificación de cruce de validación, que forma parte del código ACR (consulte [Código ACR](#) en la página 66). La diferencia es que la calificación de cruce externa mide cualquier cambio realizado en una línea de dirección, incluso el formato, en tanto la calificación de cruce de validación solo indica si los datos pudieron o no validarse.

Por ejemplo, supongamos que estas son las líneas de dirección de entrada antes del procesamiento:

Línea de dirección 1: 5 camden cres
 Línea de dirección 2: bath
 Línea de dirección 3: uk

Después del procesamiento, las líneas de dirección son:

Línea de dirección 1: 5 Camden Crescent
 Línea de dirección 2: Bath
 Línea de dirección 3: BA1 5HY
 Línea de dirección 4: Reino Unido

Esto representa una calificación de cruce de validación de 84% y una calificación de cruce externa de 23%.

La calificación de cruce de validación es alta porque los componentes de la dirección eran bastante precisos antes de la validación. El nombre de la calle era válido, excepto por el uso de mayúsculas y minúsculas y una abreviatura. La ciudad y el país eran válidos. El único elemento incorrecto era el código postal (en este caso, no se había incluido). Por lo tanto, se obtuvo una calificación de cruce de validación relativamente alta de 84%.

La calificación de cruce externa es baja porque, después de aplicar el formato, las líneas de dirección eran considerablemente diferentes de los datos de entrada. En este caso, la línea de dirección 3 contenía "uk" (Reino Unido) en la entrada, y "BA1 5HY" en la salida. La línea 4 estaba vacía en la entrada, y aparece completa en la salida. La línea de dirección 1 también fue modificada. Por lo tanto, la calificación externa es bastante baja.

Informes

Validate Global Address puede generar informes para el procesamiento en lote. Para crear el informe, en Enterprise Designer arrastre el icono del informe deseado sobre el lienzo. No necesita crear un conector para el informe.

Informe resumido Address Now

Nombre/dirección de entrada

Esta sección contiene recuentos de alto nivel para el trabajo.

- **Input Record Count** (Recuento de registros de entrada): la cantidad total de direcciones de entrada para el trabajo.
- **Registros de dirección procesados**: la cantidad total de direcciones de entrada del trabajo.
- **Total de registros para los que se intentó una validación de direcciones**: la cantidad de registros de entrada para los que se intentó una validación.
- **Total de registros cruzados con éxito**: la cantidad de direcciones de entrada que fueron validadas o corregidas. Esta es la cantidad de direcciones de entrada que no generaron un estado "F" (Falla).
- **Total de registros sin coincidencia**: la cantidad de direcciones de entrada que no pudieron ser validadas o corregidas. Esto equivale a la cantidad de direcciones de entrada que generaron un estado "F" (Falla).
- **Direcciones estándar devueltas con éxito**: la cantidad de direcciones sin coincidencia (fallidas) que fueron estandarizadas por Validate Global Address. La estandarización solo se produce si la opción **Obtener datos estandarizados si no se encuentra un cruce** fue activada. Para obtener más información, consulte [Opciones de datos de salida](#) en la página 50.

Recuento de componentes de resultados de estandarización de direcciones

En esta sección se muestra la cantidad de elementos de dirección que Validate Global Address estandarizó en este trabajo. Esto incluye la cantidad total para cada elemento y el porcentaje de la cantidad total que fue estandarizado. Por ejemplo, si el componente de nombre de calle muestra un recuento de 6 y un porcentaje de 11 y otro de 92%, significa que se estandarizaron 11 nombres de calles en el trabajo, y que eso representa el 92% de la cantidad total de nombres de calles en el trabajo.

Resultados de validación de direcciones

En esta sección se enumeran los niveles de validación del trabajo. Para obtener información sobre los niveles de validación, consulte [Código ACR](#) en la página 66.

Resultados de corrección de direcciones

En esta sección se muestra la parte correspondiente al estado de los códigos de resultado de corrección de direcciones (Address Correction Result, ACR) para este trabajo. La fila superior de la tabla enumera los códigos de estado de los componentes, en tanto el cuerpo principal de la tabla muestra los recuentos para cada elemento de dirección. Por ejemplo, la cantidad de nombres de calles con código de estado de componente 0, la cantidad con código 1, etc. Para obtener más información sobre la sección de estado de componente del código ACR, consulte [Código ACR](#) en la página 66.

Registros de validación/ corrección

Esta sección muestra información acerca de la validación y corrección de los códigos postales.

- **Código postal confirmado mediante cruce de dirección:** la cantidad de direcciones cuyo estado de componente ACR para el código postal es 2.
- **Código postal corregido mediante cruce de dirección:** la cantidad de códigos postales de entrada que eran incorrectos pero fueron corregidos por Validate Global Address.
- **Código postal original retenido:** la cantidad de direcciones cuyo estado de componente ACR para el código postal es 1.
- **Sin código postal disponible:** los datos postales no incluían el código postal de la dirección.

Registros cruzados

Esta sección muestra información acerca de las direcciones de entrada que fueron cruzadas con direcciones conocidas en la base de datos del módulo Address Now.

- **Total de registros válidos en la entrada:** la cantidad de direcciones que fueron confirmadas como correctas.
- **Total de corregidas:** la cantidad de direcciones que fueron corregidas por Validate Global Address.
- **Total de registros cruzados con éxito:** la cantidad total de direcciones que fueron validadas o corregidas con éxito.

Registros sin coincidencia

Esta sección muestra información acerca de las direcciones de entrada que Validate Global Address no pudo confirmar o corregir.

- **Desajuste de calle:** la cantidad de direcciones cuyas calles no pudieron validarse o corregirse.
- **Desajuste de casa:** la cantidad de direcciones cuyos números de casas no pudieron validarse o corregirse.
- **Total de registros sin coincidencia:** la cantidad total de direcciones que no pudieron ser validadas o corregidas.

Los registros fueron procesados

Esta sección muestra la cantidad de registros procesados para cada región.

- **Records Processed By US** (Registros procesados para Estados Unidos): la cantidad de direcciones procesadas por la lógica de comparación para Estados Unidos. Lógica de comparación.

- **Registros procesados para Canadá:** la cantidad de direcciones procesadas por la lógica de comparación para Canadá.
- **Registros procesados para el sector internacional:** la cantidad de direcciones procesadas por la lógica de comparación internacional (sin incluir Estados Unidos ni Canadá).
- **Total de registros procesados:** la cantidad total de registros en el trabajo.

Informe resumido Address Now por país

Este informe muestra un resumen de los resultados de cada país, lo que incluye la cantidad de direcciones procesadas para cada país y el nivel de validación alcanzado.

Informe detallado Address Now por país

Este informe muestra los resultados de validación de cada elemento de dirección para cada país.

Código ACR

El código de resultado de corrección de direcciones (Address Correction Result, ACR) describe los datos que se modificaron en cada registro. Un ejemplo de ACR es:

L5-P0S0A5T1R0Z0C4-098

Los códigos ACR constan de tres partes:

- Nivel de validación
- Estado de componente
- Calificación de cruce de validación

Nivel de validación

Los primeros dos caracteres del resultado de corrección de la dirección indican el tipo y el nivel de validación.

El primer carácter, que siempre es alfabético, especifica el tipo de validación:

- **U:** no es posible estandarizar la dirección
- **C:** la dirección tiene formato de componente
- **L:** la dirección tiene el formato de líneas de dirección
- **R:** la dirección se revirtió y no alcanzó un nivel admisible

El segundo carácter, que siempre es numérico, especifica el nivel de validación: Cuanto más alto sea el nivel, mejor será la validación. Los niveles que pueden alcanzarse son los siguientes:

- **0:** no hay componentes validados
- **1:** solo se validó el país
- **2:** se validaron el país y la ciudad
- **3:** se validaron el país, la ciudad y el código postal

- **4:** se validaron el país, la ciudad, el código postal y la calle
- **5:** Se validaron el país, el código postal, la ciudad, la calle, la empresa, la casilla postal, el área secundaria del edificio, el nombre del edificio y el número de lugar, oficina o casa

Estado de componente

La segunda parte del código ACR indica el estado de los componentes principales de la dirección. Los componentes de dirección se identifican de la siguiente forma:

- Caracteres 3-4: P-Número de lugar, oficina o casa
- Caracteres 5-6: S-Calle
- Caracteres 7-8: A-Subciudad (zona de la ciudad)
- Caracteres 9-10: T-Ciudad
- Caracteres 11-12: R-Región/estado
- Caracteres 13-14: Z-Código postal /Código postal[®]
- Caracteres 15-16: C-País

Después de cada componente aparece un número que toma uno de los siguientes valores:

- **0:** no se encontró/ vacío
- **1:** valor derivado por medio de la posición en los datos de entrada
- **2:** valor reconocido por medio de la base de datos del módulo Address Now
- **3:** valor reconocido y actualizado al formato estándar por medio de la base de datos del módulo Address Now
- **4:** valor validado por medio de la base de datos del módulo Address Now
- **5:** valor actualizado/ corregido por medio de la base de datos del módulo Address Now
- **6:** valor agregado por medio de la base de datos del módulo Address Now
- **7:** correctamente vacío
- **8:** valor con reconocimiento parcial por medio de la base de datos del módulo Address Now
- **9:** valor que necesita corrección para coincidir con la base de datos del módulo Address Now

Calificación de cruce de validación

La calificación de cruce de validación abarca los caracteres 17 a 19, los últimos tres dígitos del código ACR. Esto representa una comparación entre los datos estandarizados (en el formato de componente) y la coincidencia sugerida (cruce) que se devuelve desde la base de datos del módulo Address Now.

Esta calificación se calcula al examinar todos los campos devueltos desde la base de datos del módulo Address Now y al compararlos de forma individual con los datos de componente ya existentes. A continuación, la calificación de cruce general se calcula mediante la combinación de estos valores individuales en una calificación promedio, teniendo en cuenta las ponderaciones de calificación de cruce que pueden definirse en el cuadro de diálogo de opciones de validación. Por ejemplo:

Datos de entrada:

AddressLine1: Calle Principal, No. 11
Ciudad: Ciudadequis
Country: MEX

Datos estandarizados:

Oficina, lugar o casa: 11
Calle: Calle Principal
Ciudad: Ciudadequis

Al validarse, los datos devueltos desde la base de datos del módulo Address Now para este registro pueden ser los siguientes:

Oficina, lugar o casa: 11
Calle: Calle Principal
Ciudad: Ciudadequis
Código Postal: ZZ9 9ZZ

Al comparar la base de datos del módulo Address Now con los datos estandarizados se obtiene:

- Oficina, lugar o casa: 100% de coincidencia
- Calle: 100% de coincidencia
- Ciudad: 100% de coincidencia
- Código postal: no se utilizó porque el campo estaba vacío en los datos de entrada

La combinación de estos porcentajes nos da una calificación de cruce de 100%.

Otro ejemplo puede ser:

Datos de entrada:

AddressLine1: bergerstrasse 12
AddressLine2: munich
AddressLine3: 80124
País: Alemania

Datos estandarizados:

Oficina, lugar o casa: 12
Calle: Bergerstr.
Ciudad: München
Código postal: 80124

Datos de salida de la base de datos del módulo Address Now:

Oficina, lugar o casa: 12
Calle: Burgerstr.
Ciudad: München
Código postal: 80142

Al comparar los datos de salida de la base de datos del módulo Address Now con los datos estandarizados se obtiene:

- Oficina, lugar o casa: 100% de coincidencia

- Ciudad: 90% de coincidencia (la cifra verdadera se determina mediante una comparación textual de los dos valores)
- Ciudad: 100% de coincidencia
- Código postal: 80% de coincidencia (porque los números están traspuestos)

Esto arroja una calificación de cruce general de 92% si las ponderaciones de calificación de cruce se definen en 1 en su totalidad. Al aumentar la ponderación de calificación de cruce del código postal, disminuirá la calificación de cruce porque la calificación del componente de código postal (80%) será más importante en el cálculo. Al aumentar la ponderación de calificación de cruce de la ciudad aumentará la calificación de cruce porque la calificación del componente de ciudad (100%) será más importante.

Por ejemplo:

L5-P4S4A5T5R4Z4C4-098

- L muestra que se aplicó un formato para crear líneas de dirección
- El nivel de validación es 5, lo que significa que se obtuvo el máximo nivel de coincidencia en comparación con la base de datos del módulo Address Now
- Todos los códigos de componentes a excepción de la zona secundaria de la ciudad (A) y la ciudad (T) tienen el valor 4, lo que indica que fueron validados por medio de la base de datos del módulo Address Now
- El código de la zona secundaria de la ciudad y la ciudad se definieron con el valor 5, lo que indica que estos componentes fueron corregidos por medio de la base de datos del módulo Address Now

La dirección en general coincide con la base de datos del módulo Address Now en un 98%.

Nota: También puede obtenerse un valor "SDS" para la calificación de cruce de validación. Esto indica que la dirección no ha sido estandarizada, posiblemente como resultado de una reversión de la dirección.

Módulo Direccionamiento global

Módulo Direccionamiento global

El módulo Global Addressing para Spectrum™ Technology Platform ofrece funciones mejoradas de estandarización y validación para direcciones fuera de Estados Unidos. El módulo Global Addressing ofrece beneficios entre los cuales se incluyen:

- **Mejores datos:** Global Address Validation combina datos de múltiples fuentes de datos en una base de datos única de Global Addressing Validation para brindar los datos internacionales de direccionamiento más amplios y precisos posible.
- **Experiencia en direccionamiento global:** el módulo Global Addressing permite analizar y comparar cada dirección de entrada con la base de datos de Global Addressing según el país apropiado. Si fuera necesario, Global Address Validation corrige y da formato a la dirección de acuerdo con los estándares postales y las preferencias del usuario.

Componentes de Direccionamiento global

El módulo Direccionamiento global consta de dos componentes.

- **Global Address Validation:** analiza y compara cada dirección de entrada con la base de datos Global Addressing para el país correspondiente. Si fuera necesario, Global Address Validation corrige y da formato a la dirección de acuerdo con los estándares postales de dicho país.
- **Global Type-Ahead:** sugiere automáticamente direcciones a medida que escribe, y devuelve candidatos de forma inmediata a partir de su entrada.

Instalación de bases de datos del módulo Global Addressing

Este procedimiento describe cómo descargar e instalar las bases de datos del módulo Global Addressing en el formato Spectrum™ Product Database (SPD) desde la tienda electrónica o desde el sitio web de soporte técnico de Pitney Bowes, <http://www.g1.com/support>.

Espacio en disco

Los requisitos de espacio en disco para paquetes SPD extraídos y no extraídos son:

- Paquetes extraídos (todas las SPD) - 50 GB
- Paquetes no extraídos (todas las SPD) - 20 GB

Memoria

La tabla siguiente ofrece información sobre los requisitos de memoria del módulo Global Address para cada base de datos de país.

Tabla 18: Requisitos de memoria de Global Address Validation (en megabytes)

Nombre de base de datos de país	Global Address Validation	Type Ahead global	Ambos
Australia (AUS)	700	N/A	1900
Austria (AUT)	900	700	1900
Bélgica (BEL)	900	700	1900

Nombre de base de datos de país	Global Address Validation	Type Ahead global	Ambos
Suiza (CHE)	700	700	1900
Alemania (DEU)	700	700	1900
Dinamarca (DNK)	2100	700	3400
España (ESP)	1300	700	1900
Finlandia (FIN)	900	700	1900
Francia (FRA)	2800	700	4100
Reino Unido (GBR)	980	700	1900
Grecia (GRC)	700	N/A	1900
Irlanda (IRL)	900	700	1900
Italia (ITA)	700	700	1900
Noruega (NOR)	700	700	1900
Nueva Zelanda (NZL)	700	N/A	1900

Para descargar e instalar un recurso de base de datos del módulo Global Addressing en el formato Spectrum™ Product Database (SPD):

1. Asegúrese de que no se estén ejecutando aplicaciones.
2. Seleccione y descargue sus archivos SPD con licencia (xxx.spd) de la tienda electrónica Pitney Bowes Software usando el enlace suministrado en el anuncio de lanzamiento o correo electrónico de bienvenida. También puede descargar este conjunto de datos desde el sitio web de asistencia técnica, <http://www.g1.com/support>.
3. La base de datos se descarga como archivo comprimido. Extraiga la base de datos del archivo antes de proceder con la instalación.
4. Instale los archivos SPD:
 - a) Coloque los archivos SPD en `<SpectrumLocation>/server/app/dataimport`. Esta es la ubicación predeterminada para los archivos SPD. El servidor de Spectrum™ Technology Platform monitorea esta carpeta y busca nuevos archivos a intervalos de dos segundos.

Puede modificar la ubicación del directorio de importación de datos cambiando la propiedad **plataforma** en el

archivo `<SpectrumLocation>/server/app/conf/dataimportdirectories.properties`.

- b) Cuando el servidor detecte nuevos archivos SPD, los extraerá automáticamente

a `<SpectrumLocation>/server/app/repository/datastorage`.

Puede modificar la ubicación de la carpeta de almacenamiento de datos cambiando la propiedad **spectrum.data.manager.storage.directory** en la sección de configuración de Data Manager del

archivo `<SpectrumLocation>/server/app/conf/spectrum-container.properties`.

- c) En forma predeterminada, los archivos SPD se eliminan después de su extracción. Sin embargo, puede archivarlos configurando la propiedad **spectrum.data.manager.archive.data** en "verdadero" en la sección de configuración de Data Manager del archivo `<SpectrumLocation>/server/app/conf/spectrum-container.properties`.
- d) El servidor implementará y registrará los datos con Data Manager de Spectrum™ Technology Platform. En este punto, los datos quedan disponibles y puede agregarlos como un origen de datos en la sección **Bases de datos de Spectrum™** de Management Console.
- e) Después de instalar los archivos de bases de datos, utilice la herramienta Recursos de bases de datos de Management Console o los comandos de la base de datos Addressing Command Line Interface (CLI) para definir la base de datos como un recurso. Para obtener más información sobre los comandos de base de datos CLI, consulte la sección "Bases de datos del módulo Global Addressing" en la *Guía de administración*.

Agregar, modificar o eliminar un recurso de bases de datos del módulo Global Addressing

Siempre que instale un nuevo recurso de base de datos o modifique uno ya existente, debe definir el recurso de base de datos en Management Console (Consola de administración) para que esté disponible en el sistema. Este procedimiento indica cómo agregar o modificar un recurso de base de datos para el módulo Direccionamiento global.

Para crear un recurso de base de datos del módulo Direccionamiento global:

1. Si aún no lo ha hecho, instale los archivos de bases de datos en el sistema. Para obtener instrucciones de instalación de bases de datos, consulte la sección "Instalación de bases de datos del módulo Global Addressing".
2. En Management Console, bajo **Recursos**, seleccione **Bases de datos Spectrum**.
3. Puede usar los botones en la esquina superior izquierda para administrar sus bases de datos:

Para crear una nueva base de datos, haga clic en el botón Agregar .

Para modificar una base de datos existente, seleccione la base de datos y luego, haga clic en el botón Editar .

Para eliminar una base de datos, selecciónela y luego, haga clic en el botón Eliminar .

Para crear una nueva base de datos copiando una base de datos existente, haga clic en el botón

Copiar .

4. Si crea una nueva base de datos, en la página **Agregar base de datos**, ingrese un nombre para el recurso de base de datos en el campo **Nombre**. Si crea una base de datos nueva copiando una existente, cambie el nombre predeterminado según sea necesario. No puede modificar el nombre de un recurso de base de datos ya existente, porque se producirían errores en los servicios o trabajos que hacen referencia al recurso de base de datos por su nombre original.
5. En el campo **Tamaño de grupo** especifique la cantidad máxima de solicitudes simultáneas que desea que manipule esta base de datos.

El tamaño óptimo de grupo varía según el módulo. Generalmente se pueden visualizar mejores resultados al configurar el tamaño de grupo entre la mitad o el doble de la cantidad de CPU en el servidor, donde el tamaño óptimo de grupo para la mayoría de los módulos es la misma cantidad de CPU. Por ejemplo, si su servidor tiene cuatro CPU, puede que desee probar con un tamaño de grupo entre 2 (la mitad de la cantidad de CPU) y 8 o (el doble de la cantidad de CPU), donde el tamaño óptimo posiblemente sea 4 (la cantidad de CPU).

Cuando modifique el tamaño de grupo, también debe considerar la cantidad de instancias de ejecución especificadas en el flujo de datos para las etapas que acceden a la base de datos. Considere, por ejemplo, un flujo de datos que tiene una etapa Global Address Validation que está configurada para usar una instancia de ejecución. Si establece en cuatro el tamaño de colección para la base de datos de Global Address Validation, no verá una mejora en el rendimiento, ya que solo habrá una instancia de ejecución y, por lo tanto, habría solo una solicitud a la vez para la base de datos. Sin embargo, si aumentara a cuatro la cantidad de instancias de ejecución para la etapa Global Address Validation, entonces podría observar una mejora en el rendimiento, ya que habría cuatro instancias de Global Address Validation accediendo simultáneamente a la base de datos y, por lo tanto, se estaría usando la colección completa. Para obtener información sobre cómo configurar instancias de ejecución, consulte la *Guía de administración*.

Consejo: Debe realizar pruebas de rendimiento con distintos ajustes, para identificar el tamaño de grupo y la configuración de ejecución óptimos para su entorno.

6. En el campo **Módulo**, seleccione Codificador de Global Address Validation.
7. En el campo **Tipo**, seleccione Global Addressing.
8. Para seleccionar todas las bases de datos de Global Addressing y todos los países dentro de esas bases de datos, haga clic en **Incluir** en la parte superior de la lista de bases de datos disponibles. Para seleccionar solo bases de datos individuales específicas y todos los países dentro de ellas, haga clic en Incluir al lado de las bases de datos individuales.

Consejo: Para ver los países incluidos en una base de datos individual, haga clic en la flecha situada a la izquierda de una base de datos. También puede hacer clic en Incluir en este nivel para incluir solo países específicos en una base de datos individual.

Nota: Para obtener un rendimiento óptimo, distribuya los países entre múltiples Recursos de bases de datos regionales. Por ejemplo, agrupe los países de APAC en un Recurso de base de datos y los países de EMEA en otro.

9. Haga clic en **Guardar** para agregar y guardar las bases de datos seleccionadas. La página Bases de datos de Spectrum™ muestra las bases de datos agregadas o modificadas.

Global Address Validation

El módulo Global Addressing Validation ofrece funciones mejoradas de estandarización y validación para direcciones internacionales fuera de Estados Unidos. Global Address Validation forma parte del módulo Direccionamiento global.

Países admitidos

Global Address Validation ofrece funciones mejoradas de estandarización y validación para direcciones en los siguientes países según prioridad. Aparece el código ISO de tres dígitos para cada país. Para acceder a una lista completa de todos los códigos de país ISO, consulte [Códigos de país ISO y compatibilidad de módulos](#) en la página 302.



- Australia (AUS)
- Austria (AUT)
- Bélgica (BEL)
- Dinamarca (DNK)
- Finlandia (FIN)
- Francia (FRA)
- Alemania (DEU)
- Grecia (GRC)
- Irlanda (IRL)
- Italia (ITA)
- Nueva Zelanda (NZL)
- Noruega (NOR)
- España (ESP)
- Suiza (CHE)
- Reino Unido (GBR) (incluye la información de PDI)

Global Address Validation proporciona asistencia a más de 130 países en todo el mundo.

Uso de Global Address Validation

Después de instalar e implementar el módulo Global Addressing, puede utilizar Management Console para explorar las capacidades de Global Address Validation.

Para familiarizarse con la forma en que funciona el proceso de Global Address Validation, utilice la pestaña de vista previa de Management Console a fin de avanzar a través del procedimiento.

1. Abra Management Console.
2. En la pestaña Servicios, seleccione **Global Addressing**.
3. Desde la lista de servicios a la izquierda del panel, seleccione **Global Address Validation**.
4. En la pestaña **Recursos de bases de datos**, seleccione el recurso de base de datos de Global Address Validation que va a usar.
5. Haga clic en **Guardar** para guardar su selección de base de datos.
6. En la pestaña **Opciones predeterminadas**, especifique las opciones deseadas. Para obtener más información sobre las opciones, consulte [Opciones](#) en la página 77.
7. Si realiza cambios en las opciones predeterminadas globales, haga clic en **Guardar** para guardarlos. Cualquier cambio que realice en las opciones predeterminadas globales también se aplica a Global Address Validation en Enterprise Designer.
8. Haga clic en la ficha **Preview**.
9. En la pestaña **Vista previa**, ingrese los elementos de su dirección de entrada en los campos correspondientes. Para obtener información sobre los campos de entrada, consulte [Input](#) en la página 75.
10. Haga clic en **Run Preview**.
11. En Vista previa de **Registros de salida**, a la derecha del panel, observe que los resultados de búsqueda fueron colocados en el campo de salida correspondiente. Para obtener información sobre los campos de salida, consulte [Salida](#) en la página 80.
12. En la pestaña Vista previa, puede:
 - a) Usar el botón Agregar  para agregar registros de entrada adicionales para el procesamiento Ejecutar vista previa.
 - b) Usar el botón Importar  para importar una cantidad de registros de entrada para el procesamiento Ejecutar vista previa.
 - c) Usar el botón Eliminar  para eliminar todos los registros de la sesión Ejecutar vista previa actual.

Input

Global Address Validation utiliza una dirección como entrada. Todas las direcciones utilizan este formato, independientemente del país correspondiente a la dirección. Para obtener el mejor rendimiento y encontrar la mayor cantidad de cruces posibles, las listas de direcciones de entrada deben ser lo más completas posible, sin errores de ortografía ni datos incompletos, y las direcciones deben ajustarse tanto como sea posible a las normas de las autoridades postales. La mayoría de las autoridades postales tienen sitios web con información acerca de las normas de dirección para ese país en particular.

Nota: El nombre del país o el código ISO de país de dos o tres caracteres son opcionales. Si se omite el país, Global Address Validation arroja los mejores candidatos disponibles para el **País predeterminado** seleccionado en la pestaña **Opciones predeterminadas**. Para acceder a una lista de códigos ISO, consulte [Códigos de país ISO y compatibilidad de módulos](#) en la página 302.

Tabla 19: Entrada de Global Address Validation

Nombre de campo	Formato	Descripción
AddressLine1	Cadena	La primera línea de dirección. Por ejemplo, 34 GLENVIEW ROAD: 34 GLENVIEW ROAD MOUNT KURNING-GAI NSW 2080.
LastLine	Cadena	La última línea de la dirección. Por ejemplo, MOUNT KURNING-GAI NSW 2080: 34 GLENVIEW ROAD MOUNT KURNING-GAI NSW 2080 . Nota: Global Address Validation solo considera la información de LastLine cuando no se proporcionan componentes individuales como Ciudad y Código postal.
ciudad	Cadena	El nombre de la ciudad o municipio. Para obtener los mejores resultados de cruce, su dirección de entrada debe usar el nombre oficial de la ciudad.
CitySubdivision	Cadena	El nombre de una de las siguientes opciones, según el país: <ul style="list-style-type: none"> • No utilizado: AUS, AUT, BEL, CHE, DEU, DNK, FIN, FRA, IRL, NOR • Localidad: GBR, GRC, ITA, ESP • Suburbio: NZL
StateProvince	Cadena	El nombre del estado o provincia, según el país: <ul style="list-style-type: none"> • No utilizado: CHE, DNK, IRL, NOR • Bundesland: DEU • Provincia: AUS, BEL • Región: AUT, ESP, FRA, GBR, GRC, NZL • Región (län): FIN • Estado: AUS

Nombre de campo	Formato	Descripción
StateProvinceSubdivision	Cadena	El nombre de una subdivisión de estado o provincia, según el país: <ul style="list-style-type: none"> • No utilizado: AUT, FIN, GBR • Departamento: FRA • Distrito: GRC • Distrito (fylke/condados): NOR • Kreis: DEU • Autoridad de gobierno local (Local Government Authority, LGA): AUS • Provincia: BEL, CHE, DNK, ESP, IRL, ITA • Región: NZL
PostalCode	Cadena	El código postal en el formato correspondiente al país.
Country	Cadena	El código de país ISO de dos o tres caracteres. Este campo es opcional. Si se omite el país, Global Address Validation arroja los mejores candidatos disponibles para el País predeterminado seleccionado en la pestaña Opciones predeterminadas. Para acceder a una lista de códigos ISO, consulte Códigos de país ISO y compatibilidad de módulos en la página 302.
FirmName	Cadena	Empresa, nombre de la empresa o nombre del lugar. Por ejemplo, PITNEY BOWES.

Opciones

Global Address Validation utiliza las opciones de configuración predeterminadas para definir el procesamiento de validación de direcciones.

Tabla 20: Opciones de Global Address Validation

Nombre de la opción	Compatibilidad de país	Descripción
Base de datos	Todos	La base de datos que se usará para el procesamiento de direcciones. Solo están disponibles las bases de datos que se han definido en el panel Recursos de bases de datos de Management Console.

Nombre de la opción	Compatibilidad de país	Descripción	
Uso de mayúsculas y minúsculas	Todos	El formato para la dirección devuelta:	
		Combinado	Los datos de salida se devuelven en mayúsculas y minúsculas. Por ejemplo, 100 Main Street.
		Inferior	Los datos de salida se devuelven en minúsculas. Por ejemplo, 100 main street.
		Superior	Los datos de salida se devuelven en mayúsculas. Por ejemplo, 100 MAIN STREET. Opción predeterminada.
País predeterminado	Todos	El país predeterminado para el procesamiento de direcciones.	
Obtener múltiples direcciones	Todos	La cantidad máxima de candidatos de cruce que se deben devolver. Usar una configuración de modo de cruce más amplia, como una de tipo "relajado", puede permitir que los datos de salida de comparación incluyan múltiples candidatos de cruce. Al usuario se le presenta la cantidad especificada de candidatos de cruce para que seleccione el candidato de cruce que desee. Si encuentra una coincidencia exacta, se devolverá el candidato de coincidencia única.	
Retroceso de ciudad	Todos	Cuando no sea posible establecer un cruce de nivel de calle, use la ciudad de entrada para determinar los candidatos de cruce.	
Retroceso postal	Todos	Cuando no sea posible establecer un cruce de nivel de calle, use el código postal de entrada para determinar los candidatos de cruce.	
Preferir el código postal antes que la ciudad	AUS	Se da preferencia a los candidatos que establecen cruces con el código postal de entrada sobre los cruces con la ciudad de entrada. Opción predeterminada = deshabilitado.	

Nombre de la opción	Compatibilidad de país	Descripción
Modo de cruce	Todos	<p>Los modos de coincidencia determinan la poca severidad usada para realizar una coincidencia entre la dirección de entrada y los datos de referencia. Seleccione uno de los siguientes modos de cruce con base en la calidad de su entrada y los datos de salida que desea.</p> <p>Exacto Un cruce muy ajustado. Este modo restrictivo genera la menor cantidad de candidatos de cruce. Cuando se utilice este modo, asegúrese de que sus datos de entrada estén muy limpios, sin errores ortográficos y direcciones incompletas.</p> <p>Relajado Un cruce amplio. Este modo genera la mayoría de los candidatos de cruce, lo que da como resultado múltiples cruces. Utilice este modo si no está seguro de que sus datos de entrada estén limpios, sin errores ortográficos ni direcciones incompletas.</p> <p>Personalizar Un cruce personalizado. Le permite definir el criterio de comparación mediante la selección de Campos de cruce personalizados.</p>
Campos de coincidencias personalizados	Todos	<p>Estas opciones establecen los criterios de cruce para determinar los candidatos de cruce. Para activar estas opciones, debe configurar Modo de cruce en <i>Personalizado</i>. De forma predeterminada, estas opciones están desactivadas.</p> <p>Número de dirección Se debe establecer un cruce con el número de dirección de entrada.</p> <p>Calle Se debe establecer un cruce con el nombre de calle de entrada, el tipo y los campos de dirección.</p> <p>ciudad Se debe establecer un cruce con la ciudad de la dirección de entrada.</p> <p>Subdivisión de ciudad Se debe establecer un cruce con la subdivisión de ciudad de la dirección de entrada.</p> <p>Estado/provincia Se debe establecer un cruce con el estado o provincia de la dirección de entrada.</p> <p>Subdivisión de estado/provincia Se debe establecer un cruce con la subdivisión de estado o provincia de la dirección de entrada.</p> <p>Postcode Se debe establecer un cruce con el código postal de la dirección de entrada.</p>

Nombre de la opción	Compatibilidad de país	Descripción
Opciones de salida	Todos	<p>Los elementos que debe devolver el procesamiento de Global Address Validation:</p> <p>Dirección analizada Los elementos de la dirección analizada (por ejemplo, Línea de dirección 1, códigos postales y país). El significado de algunos de estos campos puede variar según el país. No seleccionar Dirección analizada cuando se devuelven cruces de nivel G/Z.</p> <p>Precisión Un código que describe la precisión del cruce de dirección.</p> <p>Dirección de entrada Devuelve la dirección de entrada original.</p> <p>Campos específicos del país Devuelve información de salida específica del país.</p>

Salida

Los datos de salida de Global Address Validation se determinan según las opciones de salida que selecciona.

Datos de salida de dirección estándar

La salida de dirección estándar consta de líneas de dirección que corresponden a la forma en que aparecerá la dirección en una etiqueta de dirección. Los datos de ciudad, estado o provincia, código postal y otros también se incluyen en los datos de salida de dirección estándar.

Tabla 21: Datos de salida de dirección estándar

Nombre de campo	Formato	Descripción
AddressBlock1-2	Cadena	<p>Los campos de salida AddressBlock (Bloque de dirección) contienen una versión con formato aplicado de la dirección estandarizada o normalizada, tal como se imprimiría en una pieza postal física. Global Address Validation aplica el formato de bloque de dirección por medio de las normas de las autoridades postales. Cada línea de la dirección se devuelve en un campo de bloque de dirección separado. Puede haber hasta dos campos de salida de bloque de dirección: AddressBlock1 hasta AddressBlock2.</p> <p>AddressBlock1 incluye:</p> <ul style="list-style-type: none"> • Nombre de firma • Unit Number • Unit Type • Número de casa • Nombre de la calle <p>AddressBlock2 incluye:</p> <ul style="list-style-type: none"> • Localidad • Municipio • Postcode • Condado • Estado <p>Por ejemplo, para esta dirección de entrada:</p> <p>AddressLine1: 34 Glenview Road Ciudad: Mount Kurning-Gai StateProvince: NSW PostalCode: 2080</p> <p>Se genera este bloque de dirección de salida:</p> <p>AddressBlock1: 34 Glenview Road AddressBlock2: Mount Kurning-Gai NSW 2080</p>
AddressLine1	Cadena	La primera línea de dirección. Por ejemplo, 34 GLENVIEW ROAD: 34 GLENVIEW ROAD MOUNT KURNING-GAI NSW 2080
ApartmentLabel	Cadena	El tipo de departamento o unidad. Por ejemplo, 39 Acacia Avenue Departamento B .
ApartmentNumber	Cadena	El número de departamento o unidad. Por ejemplo, 39 Acacia Avenue Departamento B .
Edificio	Cadena	El nombre de un edificio.

Nombre de campo	Formato	Descripción
ciudad	Cadena	El nombre de la ciudad o municipio. Su dirección de entrada debe usar el nombre oficial de la ciudad para generar los mejores resultados de cruce.
City.Matched	Cadena	El estado de un cruce de ciudad. True Cruce en el nombre de ciudad. False No hay cruce en el nombre de la ciudad.
CitySubdivision	Cadena	El nombre de una de las siguientes opciones, según el país: <ul style="list-style-type: none"> • No utilizado: AUS, AUT, BEL, CHE, DEU, DNK, FIN, FRA, IRL, NOR, • Área de diseminación y área de enumeración (Dissemination Area y Enumeration Area, DA/ EA): CAN • Localidad: GBR, GRC, ITA, ESP • Suburbio: NZL
CitySubdivision.Matched	Cadena	El estado de un cruce en la subdivisión de ciudad. True Cruce en la subdivisión de ciudad. False No hay cruce en la subdivisión de ciudad.
Confianza	Cadena	El nivel de confianza asignado a la dirección devuelta. El rango es desde cero (0) a 100. Cero indica un error. 100 indica un nivel muy alto de confianza en que los resultados de cruce son correctos.
Country	Cadena	El país en el idioma o código especificados en la opción Formato de país. Para acceder a una lista de códigos ISO, consulte Códigos de país ISO y compatibilidad de módulos en la página 302.
Campos específicos del país	Cadena	La información de salida específica del país. Para incluir la información de salida específica del país en los datos de salida, marque la opción de salida Campos específicos del país .
FirmName	Cadena	El nombre de una empresa.
HouseNumber	Cadena	El número de casa. Por ejemplo, 39 Acacia Avenue.
Housenumber.Matched	Cadena	El estado del cruce en el número de casa. Verdadero Cruce en el número de casa. Falso No hay cruce en el número de casa.

Nombre de campo	Formato	Descripción
LeadingDirectional (Elemento direccional anterior)	Cadena	El elemento direccional anterior. Por ejemplo, 123 E Main St Dept. 3.
MatchOnAllStreetFields	Cadena	El estado del cruce en todos los campos de calle. True Cruce en todos los campos de calle. False No hay cruce en todos los campos de calle.
MatchOnStreetDirectional	Cadena	El estado del cruce en dirección de calle. True Cruce en dirección de calle. False No hay cruce en dirección de calle.
MultimatchCount	Cadena	Si la dirección se cruzó con múltiples candidatos en los datos de referencia, este campo contiene la cantidad de coincidencias de candidatos encontradas.
PostalCode	Cadena	Código postal correspondiente a la dirección. El formato de código postal varía según el país.
PostalCode.AddOn	Cadena	La segunda parte de un código postal. Por ejemplo, para las direcciones de Canadá, esto corresponde al código LDU. Este campo no se utiliza en la mayoría de los países.
Postalcode.Matched	Cadena	El estado del cruce en el código postal. Verdadero Cruce en el código postal. Falso No hay cruce en el código postal.
Principado	Cadena	Un área dentro de un país. Por ejemplo, Inglaterra, Escocia y Gales se consideran principados. Por lo general, este campo queda en blanco.
ProcessedBy	Cadena	El nombre de etapa del módulo Direccionamiento global.
StateProvince	Cadena	El nombre de un estado o una provincia, según el país: <ul style="list-style-type: none"> • No utilizado: CHE, DNK, IRL, NOR • Bundesland: DEU • Provincia: AUS, BEL • Región: AUT, ESP, FRA, GBR, GRC, NZL • Región (län): FIN • Estado: AUS

Nombre de campo	Formato	Descripción
StateProvince.Matched	Cadena	El estado del cruce en estado o provincia. True Cruce en el estado o provincia. False No hay cruce en el estado o provincia.
StateProvinceSubdivision	Cadena	El nombre de una subdivisión de estado o provincia, según el país. <ul style="list-style-type: none"> • No utilizado: AUT, FIN, GBR • Departamento: FRA • Distrito: GRC • Distrito (fylke/condados): NOR • Kreis: DEU • Autoridad de gobierno local (Local Government Authority, LGA): AUS • Provincia: BEL, CHE, DNK, ESP, IRL, ITA • Región: NZL
StateProvinceSubdivision.Matched	Cadena	El estado del cruce en la subdivisión de estado o provincia. True Cruce en la subdivisión de estado o provincia. False No hay cruce en la subdivisión de estado o provincia.
StreetName	Cadena	El nombre de la calle en la que se encuentra la propiedad. Por ejemplo, 123 E Main St .
StreetName.Matched	Cadena	El estado del cruce en el nombre de calle. True Cruce en el nombre de la calle. False No hay cruce en el nombre de la calle.
StreetType	Cadena	El tipo de calle. Por ejemplo, 123 E Main St Dept. 3. En otro ejemplo, 123 E Main Ave Dept. 3. Estas son dos entidades completamente diferentes. Si usa los tipos de calle, añade precisión a sus datos.
StreetType.Matched	Cadena	El estado del cruce en el tipo de calle. Verdadero Cruce en el tipo de calle. Falso No hay cruce en el tipo de calle.
TrailingDirectional (Elemento direccional posterior)	Cadena	El elemento direccional posterior. Por ejemplo, 123 Pennsylvania Ave NW .

Nombre de campo	Formato	Descripción
Código de proveedor	Cadena	El código del proveedor. Este campo solo está disponible si selecciona la opción de salida " Campos específicos del país ".

Entrada analizada

Los datos de salida pueden incluir la dirección de entrada en formato analizado. Este tipo de salida se conoce como "entrada analizada". Los campos de la entrada analizada contienen los datos de dirección que se usaron como entrada, independientemente de que Global Address Validation haya validado o no la dirección. Esta información no está disponible cuando la dirección se valida a nivel de código postal/ciudad. Esta está disponible cuando una dirección se valida a nivel de calle. Para incluir campos de entrada analizada en los datos de salida, marque la opción de salida **Dirección analizada**.

Tabla 22: Entrada analizada

Nombre de campo	Formato	Descripción
ParsedAddressLine1.Input	Cadena	La primera línea de dirección de entrada.
ParsedCity.Input	Cadena	El nombre de la ciudad/localidad/suburbio de entrada.
ParsedCountry.Input	Cadena	El país de entrada.
ParsedHouseNumber.Input	Cadena	El número de casa de entrada. Por ejemplo, 123 E Main St Dept. 3.
ParsedPostStreetType.Input	Cadena	El tipo de calle de entrada. Por ejemplo, 123 E Main St Dept. 3.

Precisión

Los datos de salida pueden incluir el código de precisión que describe la precisión del cruce de dirección para la dirección de entrada. Para incluir el código de precisión en los datos de salida, marque la opción de salida **Precisión**.

Tabla 23: Precisión

Nombre de campo	Formato	Descripción
PrecisionCode	Cadena	<p>Un código que describe la precisión del cruce de dirección.</p> <p>Las posibles categorías de cruces son las siguientes:</p> <p>Z1 Cruce postal con código postal 1.</p> <p>Z2 Cruce postal con código postal 2 parcial.</p> <p>Z3 Cruce postal con código postal 2.</p> <p>G1 Cruce geográfico con nombre de área 1.</p> <p>G2 Cruce geográfico con nombre de área 2.</p> <p>G3 Cruce geográfico con nombre de área 3.</p> <p>G4 Cruce geográfico con nombre de área 4.</p> <p>Los cruces de la categoría “S” indican que el registro se cruzó con un solo candidato de dirección.</p> <p>SX Se validó en una intersección de calle.</p> <p>SC El cruce ubicado a nivel de casa, que se proyectó desde el segmento más cercano.</p> <p>S0 Partes de la dirección pueden haber coincidido con los datos de origen.</p> <p>S4 Se validó en una calle.</p> <p>S5 Se validó en una dirección de calle.</p> <p>S7 Se encuentra en una dirección de calle interpolada entre casas.</p> <p>S8 El cruce está ubicado en una casa.</p> <p>La información de cruce adicional está en el formato <code>HPNTSCSZA</code>. Si no se pudo establecer un resultado de cruce para el componente especificado, aparecerá un guión (-) en lugar de una letra.</p> <p>H Número de casa.</p> <p>P Prefijo direccional de calle.</p> <p>N Nombre de la calle.</p> <p>T Tipo de calle.</p> <p>S Sufijo direccional de calle.</p> <p>C Nombre del pueblo.</p> <p>Z Código postal.</p> <p>A Conjunto de datos de Addressing.</p> <p>U Diccionario de usuario personalizado</p>

Dirección de entrada

Los datos de salida pueden incluir la dirección de entrada. Para incluir la dirección de entrada, marque la opción de salida **Dirección de entrada**.

Tabla 24: Dirección de entrada

Nombre de campo	Formato	Descripción
AddressLine1.Input	Cadena	La primera línea de dirección de entrada.
City.Input	Cadena	El nombre de la ciudad/localidad/suburbio de entrada.
CitySubdivision.Input	Cadena	La subdivisión de ciudad/pueblo de entrada.
StateProvince.Input	Cadena	El estado/provincia de entrada.
StateProvinceSubdivision.Input	Cadena	La subdivisión de estado/provincia de entrada.
Entrada de PostalCode	Cadena	El código postal de entrada.
Country.Input	Cadena	El país de entrada.
FirmName.Input	Cadena	El nombre de empresa de entrada.

Campos específicos del país

Los datos de salida pueden incluir campos específicos del país. Para incluir campos específicos del país en los datos de salida, marque la opción de salida **Campos específicos del país**.

Tabla 25: Campos específicos del país para Australia

Nombre de campo	Formato	Descripción
AUS.GNAF_PARCEL_ID	Cadena	El identificador de parcela GNAF.
AUS.GNAF_PID	Cadena	El identificador persistente de GNAF (GNAF PID) es una cadena de 14 caracteres alfanuméricos que identifica cada dirección de GNAF de forma única. El identificador PID se construye a partir de una combinación de los campos de dirección más importantes del diccionario de GNAF. Por ejemplo, GAVIC411711441 .
AUS.GNAF_PRINCIPAL_PID	Cadena	El identificador persistente de la dirección principal.

Nombre de campo	Formato	Descripción
AUS.GNAF_ADDRESS_CLASS	Cadena	La clasificación de direcciones GNAF.
AUS.GNAF_SA1	Cadena	El identificador de nivel 1 de área estadística GNAF (SA1).
AUS.LEVEL_NUMBER	Cadena	El número de piso o planta en un edificio de varios pisos. Por ejemplo, 2.a planta , 17 Jones Street.

Tabla 26: Campos específicos del país para el Reino Unido

Nombre de campo	Formato	Descripción
GBR.DEPENDENT_STREET_NAME	Cadena	Las direcciones en el Reino Unido pueden contener dos nombres de calles: un nombre de calle principal y un nombre de calle dependiente. Puede que algunas direcciones no contengan ningún nombre de calle en lo absoluto.
GBR.DEPENDENT_LOCALITY	Cadena	El nombre de la localidad dependiente. Una localidad dependiente es un pueblo o distrito grande. Por ejemplo, Wimbledon .
GBR.DOUBLE_DEPENDENT_LOCALITY	Cadena	El nombre de localidad doble dependiente. Una localidad doble dependiente es un pueblo o subdistrito pequeño.
GBR.HISTORIC_POSTCODE	Cadena	Si la dirección de entrada contenía un código postal antiguo, que se haya reemplazado por un nuevo código postal, este campo contiene el código postal antiguo.
GBR.ALIASED_LOCALITY	Cadena	Una localidad que no forma parte de una dirección postal.
GBR.OSAPR	Cadena	La referencia Ordnance Survey Address Point (OSAPR). Cada dirección tiene una OSAPR única. Las OSAPR tienen siempre 18 caracteres de longitud y deben comenzar con las letras AP.
GBR.UPRN	Cadena	El número de referencia de propiedad único. El UPRN es el único identificador que proporciona una referencia persistente a una propiedad única, sin importar el nombre de la propiedad, el estado, la subdivisión, el uso (como un solo habitante o varios habitantes) o demolición de la propiedad. Todas las direcciones históricas, alternativas y provisionales se registran contra el mismo UPRN. El campo UPRN no devuelve resultados para direcciones de Irlanda del Norte.
GBR.RPC	Cadena	El RPC identifica la precisión de posición del candidato. El RPC describe la precisión de las coordenadas asignadas a la dirección.

Tabla 27: Campos específicos del país para Italia

Nombre de campo	Formato	Descripción
ITA.HISTORICALPOSTCODE	Cadena	El código postal anterior correspondiente a esta dirección.

Tabla 28: Campos específicos del país para Nueva Zelanda

Nombre de campo	Formato	Descripción
NZL.ALIASED_SUBURB	Cadena	El suburbio de alias de Nueva Zelanda. Una alternativa al nombre del suburbio oficialmente reconocido.

Avance de caracteres global

Global Type Ahead sugiere automáticamente direcciones a medida que escribe y obtiene candidatos de forma inmediata a partir de su entrada. Luego puede seleccionar su candidato desde la lista de candidatos mostrada. Global Type Ahead forma parte del módulo Direccionamiento global.

Características de Global Type Ahead

Global Type Ahead ofrece las siguientes capacidades.

- Seleccionar país (opcional). Consulte **Países admitidos** en la página 90 para obtener una lista de los países disponibles.
- Búsqueda de entrada de una línea para direcciones físicas.
- Especificar el número de candidatos para mostrar
- La devolución de candidatos es en orden según la coincidencia más aproximada
- Buscar puntos de interés (POI)
- Buscar todos incluye direcciones físicas y POI
- Capacidades de coincidencias parciales

Nota: Las funciones de POI y categoría/subcategoría están disponibles si tiene datos de POI instalados y con licencia.

Para las búsquedas de direcciones y de POI, los candidatos se muestran a medida que se escribe. A medida que se escribe información más específica, los resultados se refinan para mostrar los candidatos más relevantes. Los candidatos incluyen la dirección completa y el PDI (si el candidato es un Punto de interés).

Después de instalar e implementar Global Type Ahead, puede utilizar Management Console para explorar todas las capacidades y ver los resultados de candidatos.

Está disponible una aplicación de muestra para Global Type Ahead en la página de inicio de Spectrum™.

Países admitidos

Global Type Ahead contempla direcciones de calles y puntos de interés (POI) para los siguientes países. Aparece el código ISO de tres dígitos para cada país. Para acceder a una lista completa de todos los códigos de país ISO, consulte [Códigos de país ISO y compatibilidad de módulos](#) en la página 302.

Nota: Los datos POI se compran por separado. Las funciones de POI y categoría/subcategoría están disponibles solo si tiene datos de POI instalados y con licencia. Los datos de dirección de calle vienen en el paquete del módulo Direccionamiento global.

- Andorra (AND)
- Australia (AUS)
- Austria (AUT)
- Bahrein (BHR)
- Bélgica (BEL)
- Brasil (BRA)
- Canadá (CAN)
- República Checa (CZE)
- Dinamarca (DNK)
- Finlandia (FIN)
- Francia (FRA)
- Alemania (DEU)
- Grecia (GRC) (no incluye información de POI)
- Hungría (HUN)
- Irlanda (IRL)
- Italia (ITA)
- Japón (JPN)
- Kuwait (KWT)
- Liechtenstein (LIE)
- Luxemburgo (LUX)
- México (MEX)
- Países Bajos (NLD)
- Nueva Zelanda (NZL) (no incluye información de POI)
- Noruega (NOR)
- Omán (OMN)
- Polonia (POL)
- Portugal (PRT)
- Qatar (QAT)
- Rusia (RUS)

- Arabia Saudita (SAU)
- Singapur (SGP)
- Eslovaquia (SVK)
- Eslovenia (SVN)
- Sudáfrica (ZAF)
- España (ESP)
- Suecia (SWE)
- Suiza (CHE)
- Tailandia (THA)
- Turquía (TUR)
- Emiratos Árabes Unidos (ARE)
- Reino Unido (GBR)
- Estados Unidos (USA)

Nota:

Consulte las notas actuales de la versión de la base de datos para obtener más detalles de la cobertura de país y de datos antiguos.

Uso de Global Type Ahead

Después de instalar e implementar el módulo Global Addressing, puede utilizar Management Console para explorar las funciones de Global Type Ahead.

Para familiarizarse con la forma en que funciona el proceso de Global Type Ahead, utilice la pestaña de vista previa de Management Console a fin de avanzar en el siguiente procedimiento.

1. Abra Management Console.
2. En la pestaña Servicios, seleccione **Global Addressing**.
3. Desde la lista de servicios del costado izquierdo del panel, seleccione **Global Type Ahead**.
4. En la pestaña **Recursos de bases de datos**, especifique el recurso de base de datos de Global Type Ahead a utilizar.
5. Haga clic en **Guardar** para guardar su selección de base de datos.
6. Haga clic en la pestaña **Opciones predeterminadas**.
7. En la pestaña **Opciones predeterminadas**, especifique las opciones deseadas. Para obtener más información sobre las opciones, consulte [Opciones](#) en la página 92.
8. Si realiza cambios en las opciones predeterminadas globales, haga clic en **Guardar** para guardarlos. Cualquier cambio que realice a las opciones predeterminadas globales también se aplicará a Global Type Ahead en Enterprise Designer.
9. Haga clic en la ficha **Preview**.
10. En el campo **AddressLine1**, ingrese la primera línea completa de la dirección, que por lo general incluye la calle y el número de casa.

11. En el campo **País**, ingrese el código ISO del país de dos o tres caracteres. Para acceder a una lista de códigos ISO, consulte [Códigos de país ISO y compatibilidad de módulos](#) en la página 302.
12. Haga clic en **Run Preview**.
13. En **Registros de salida** de la vista previa al lado derecho del panel, tenga en cuenta que los resultados de la búsqueda se encuentran en el campo de salida correspondiente. Para obtener información sobre los campos de salida, consulte [Salida](#) en la página 93.

Input

Global Type Ahead sugiere automáticamente direcciones a medida que escribe y obtiene candidatos de forma inmediata a partir de su entrada. Global Type Ahead también puede arrojar Puntos de interés (POI).

Nota: Los datos PDI se compran por separado. Las funciones de POI y categoría/subcategoría están disponibles solo si tiene datos de POI instalados y con licencia. Los datos de dirección de calle vienen en el paquete del módulo Direccionamiento global.

Tabla 29: Datos de entrada de Global Type Ahead

Nombre de campo	Formato	Descripción
AddressLine1	Cadena	Complete la primera línea de dirección, que generalmente incluye calle y número de casa.
Country	Cadena	El código de país ISO de dos o tres caracteres. Para acceder a una lista de códigos ISO, consulte Códigos de país ISO y compatibilidad de módulos en la página 302.

Opciones

Global Type Ahead utiliza las opciones de configuración predeterminadas para definir el procesamiento de recuperación de direcciones.

Tabla 30: Opciones de Global Type Ahead

Nombre de la opción	Compatibilidad de país	Descripción
Base de datos	Todos	La base de datos que se debe usar para el procesamiento de Global Type Ahead. Solo están disponibles las bases de datos que se han definido en el panel Recursos de bases de datos de Management Console.

Nombre de la opción	Compatibilidad de país	Descripción
País predeterminado	Todos	El país predeterminado para el procesamiento de cruce de direcciones.
Tipo de búsqueda	Todos	Las opciones de búsqueda de Global Type Ahead: <ul style="list-style-type: none"> Ambos Buscar todos para incluir tanto direcciones de calles como puntos de interés (PDI). Dirección Buscar direcciones de calles. PDI Buscar puntos de interés (PDI).
Cantidades máximas de candidatos	Todos	La cantidad máxima de candidatos de búsqueda devuelta. El valor máximo es 50. El valor predeterminado es 5.
Cruce parcial	Todos	Global Type Ahead implementa algoritmos que optimizan la recuperación de direcciones y PDI, aun cuando la escritura de entrada sea incorrecta o esté incompleta. Estas capacidades se conocen como cruce parcial y se implementan a través de restricciones de configuración de cruce. <ul style="list-style-type: none"> Ninguno El cruce parcial está deshabilitado de manera predeterminada. Cruce exacto Un cruce exacto permite la sustitución, inserción, eliminación o transposición de un carácter. Cruce aproximado Un cruce aproximado permite la sustitución, inserción, eliminación o transposición de dos caracteres.

Salida

Los datos de salida de Global Type Ahead son determinados por las opciones de salida que selecciona.

Los candidatos obtenidos se pueden visualizar en Management Console. Los candidatos incluyen los elementos de dirección completa que espera ver en candidatos de Spectrum™ Technology Platform, como AddressLine, Ciudad, Condado, Estado y País.

Los candidatos de Global Type Ahead pueden devolver los siguientes campos.

Tabla 31: Datos de salida de Global Type Ahead

Nombre de campo	Formato	Descripción
AddressLine1	Cadena	Complete la primera línea de dirección, que generalmente incluye calle y número de casa.

Nombre de campo	Formato	Descripción
ciudad	Cadena	El nombre de la ciudad o municipio.
Condado	Cadena	El nombre del condado.
Country	Cadena	El nombre del país.
FirmName	Cadena	El nombre de una empresa.
LastLine	Cadena	La última línea de la dirección. Por ejemplo, 10 DOWNING STREET LONDON, SW1A 2AA.
Localidad	Cadena	La localidad.
PostalCode	Cadena	Código postal correspondiente a la dirección. El formato de código postal varía según el país.
StateProvince	Cadena	El nombre de un estado o una provincia, según el país.
Tipo	Cadena	Devuelve 1 para una coincidencia de POI. Devuelve 2 para una coincidencia de dirección de calle. Las funciones de POI y categoría/subcategoría están disponibles solo si tiene datos de POI instalados y con licencia. Debe tener una licencia para datos de POI para poder incluirlos y arrojar candidatos para el diccionario.

Módulo Universal Addressing

Módulo Universal Addressing

El módulo Universal Addressing (Direcciones universales) es un módulo que controla la calidad de las direcciones y permite estandarizarlas y validarlas, lo que mejora la capacidad de entrega de los mensajes de correo. El módulo Universal Addressing le permite asegurarse de que los datos de dirección se ajusten a los estándares de calidad establecidos por las autoridades postales. Una dirección que se ajusta a estos estándares tiene más probabilidades de entregarse con puntualidad. Además, los proveedores de servicios de correo que siguen estos estándares pueden acceder a importantes descuentos postales. Para obtener información sobre los descuentos para el sistema postal de Estados Unidos, consulte el *Domestic Mail Manual (DMM)*, manual de correo nacional de USPS disponible en www.usps.com. Para obtener información sobre los descuentos para el

sistema postal de Canadá, consulte el sitio web www.canadapost.ca. Para obtener información sobre los descuentos para el sistema postal de Australia, consulte el sitio web www.auspost.com.au.

El módulo Universal Addressing puede utilizarse en modo de lote o tiempo real o como servicio hospedado, de acuerdo con la licencia que se utilice. La versión de lote del módulo Universal Addressing cuenta con la certificación CASS Certified™ del USPS®. con la certificación AMAS del sistema postal australiano (Australia Post).

El módulo Universal Addressing es uno de los dos módulos de control de calidad de direcciones disponibles para Spectrum™ Technology Platform. El otro módulo de calidad de direcciones, el módulo Address Now, proporciona compatibilidad mejorada para las direcciones fuera de Estados Unidos y Canadá, lo que incluye validación para más países y compatibilidad para dos bytes. Si usted cuenta con un gran volumen de datos de direcciones internacionales, es recomendable utilizar el módulo Address Now para la estandarización y validación de direcciones.

Componentes

El módulo Universal Addressing Module consta de los componentes que se indican a continuación. Estos componentes funcionarán con direcciones de Estados Unidos, Canadá, Australia y otras direcciones internacionales si se cuenta con la licencia correspondiente para la base de datos (si Universal Addressing se ejecuta en un entorno propio) o el servicio hospedado (si Universal Addressing se utiliza a través de los servicios hospedados de Pitney Bowes).

- **Auto Complete Loqate:** ofrece funciones de entrada en tiempo real para los datos de direcciones y devuelve resultados instantáneos sobre la base de cada carácter ingresado en el formulario, lo que permite asegurar que solo se ingresen datos exactos en la base de datos.
- **Get Candidate Addresses:** devuelve una lista de posibles coincidencias para una dirección dada.
- **Get Candidate Addresses Loqate:** devuelve una lista de posibles coincidencias para una dirección dada mediante un motor y una base de datos Loqate.
- **Get City State Province:** devuelve una ciudad y el estado o provincia para un código postal de entrada.
- **Get City State Province Loqate:** devuelve la ciudad y el estado o la provincia correspondientes a un código postal, mediante un motor y una base de datos Loqate.
- **Get Postal Codes:** devuelve los códigos postales de una ciudad dada.
- **Get Postal Codes Loqate:** arroja los códigos postales correspondientes a una ciudad dada, mediante un motor y una base de datos Loqate.
- **Validate Address:** estandariza y valida direcciones por medio de datos postales internacionales, de Estados Unidos y de Canadá.
- **Validate Address AUS:** estandariza y valida direcciones por medio de datos postales de Australia.
- **Validate Address Global:** Validate Address Global ofrece funciones mejoradas de estandarización y validación para direcciones que no corresponden a Estados Unidos y Canadá. Validate Address Global también puede validar direcciones en Estados Unidos y Canadá, pero su punto fuerte es la validación de direcciones en otros países. Si procesa un número significativo de direcciones fuera de los EE. UU. y Canadá, analice la posibilidad de usar Validate Address Global.
- **Validate Address Loqate:** Validate Address Loqate estandariza y valida direcciones por medio de los datos de dirección de las autoridades postales. Validate Address Loqate puede corregir la

información y dar formato a la dirección aplicando el formato de preferencia de la autoridad postal correspondiente. También puede agregar la información postal que falta, como códigos postales, nombres de ciudades y nombres de estados/provincias.

Bases de datos Universal Addressing

El módulo Universal Addressing utiliza diversas bases de datos obligatorias y opcionales. Las bases de datos se instalan en el servidor de Spectrum™ Technology Platform. Algunas de las bases de datos están disponibles por suscripción a través de Pitney Bowes y se actualizan una vez por mes o trimestralmente. Otras bases de datos cuentan con licencia del Servicio Postal de los Estados Unidos USPS®. La tabla a continuación enumera las bases de datos Universal Addressing.

Tabla 32: Bases de datos del módulo Universal Addressing

Nombre y descripción de la base de datos	Obligatoria u opcional	Proveedor
<p>Bases de datos de Estados Unidos</p> <p>El motor de de Estados Unidos tiene el formato patentado por Pitney Bowes. Esta base de datos contiene todos los rangos de números de casas de Estados Unidos y se actualiza mensualmente. Los archivos de base de datos contienen la siguiente información:</p> <ul style="list-style-type: none"> • Código ZIP + 4® • Elementos de dirección estandarizados • Información de ciudad y estado <p>El motor de de Estados Unidos también contiene los datos necesarios para ejecutar los procesos de comparación mejorada de calles (Enhanced Street Matching, ESM) y comparación de todas las calles (All Street Matching, ASM). ESM y ASM aplican una lógica de comparación adicional a todas las direcciones de entrada que no fueron cruzadas mediante el proceso de validación de direcciones habitual.</p>	<p>Obligatoria para geocodificación direcciones de Estados Unidos</p>	<p>Suscripción mensual a Pitney Bowes</p>
<p>Base de datos de Canadian Postal</p> <p>La base de datos postales de Canadá tiene el formato patentado por Pitney Bowes. Los archivos de base de datos contienen la siguiente información:</p> <ul style="list-style-type: none"> • Código postal • Elementos de dirección estandarizados • Información de provincia y municipalidad 	<p>Obligatoria para el procesamiento de direcciones de Canadá</p>	<p>Suscripción mensual a Pitney Bowes</p>

Nombre y descripción de la base de datos	Obligatoria u opcional	Proveedor
<p>Base de datos International Postal</p> <p>La base de datos postales internacional es una colección de datos de direcciones postales de todo el mundo. Los datos de cada país se categorizan de acuerdo con el nivel de datos disponible. Las categorías son las siguientes:</p> <ul style="list-style-type: none"> • Categoría A: posibilita la validación y la corrección del código postal, el nombre de la ciudad, el estado/ condado, los elementos de dirección de calle y el nombre de país para una dirección. • Categoría B: posibilita la validación y la corrección del código postal, el nombre de la ciudad, el estado/ condado y el nombre de país para una dirección. Esta categoría no admite la validación o corrección de elementos de dirección de calle. • Categoría C: posibilita la validación y la corrección del nombre del país y la validación del formato del código postal. 	Obligatoria para el procesamiento de direcciones internacionales	Suscripción trimestral a Pitney Bowes
<p>Base de datos DPV®</p> <p>La base de datos de validación de puntos de entrega (DPV, por sus siglas en inglés) le permite verificar la validez de direcciones postales individuales de Estados Unidos. La base de datos DPV aumenta la capacidad de la base de datos postales de Estados Unidos para validar direcciones de correo.</p> <p>Nota: La base de datos DPV también contiene los datos requeridos para el procesamiento de agencia receptora de correo comercial (Commercial Mail Receiving Agency, CMRA).</p> <p>Cada vez que se publica una edición de la base de datos postales de Estados Unidos, también se publica la edición correspondiente de la base de datos DPV. Si bien las licencias de USPS permiten el uso de la base de datos postales de Estados Unidos después de su fecha de vencimiento (con determinadas restricciones), no pueden realizarse búsquedas de DPV después de la fecha de vencimiento de la base de datos DPV.</p> <p>Las licencias de USPS prohíben el uso de datos DPV para generar direcciones o listas de direcciones. A fin de evitar la generación de listas de direcciones, la base de datos DPV contiene "registros falsos positivos". Los registros falsos positivos son direcciones fabricadas artificialmente. Por cada respuesta negativa que se genera en una consulta de DPV, se realiza una consulta en la tabla de falsos positivos de la base de datos DPV. Una coincidencia con la tabla detiene el procesamiento DPV.</p> <p>Las licencias de USPS también prohíben la exportación de datos DPV fuera de Estados Unidos.</p>	Opcional, aunque se requiere para el procesamiento CASS Certified™; direcciones de Estados Unidos únicamente.	Suscripción mensual a Pitney Bowes

Nombre y descripción de la base de datos	Obligatoria u opcional	Proveedor
<p>Base de datos eLOT®</p> <p>La base de datos de la Línea de viaje mejorada (eLOT) es una base de datos de direcciones de EE. UU. que garantiza que las listas de correo de rutas mejoradas de operadores (Enhanced Carrier Route) tengan el orden más parecido posible a la secuencia de entrega real. la base de datos es necesario para determinados tipos de descuentos postales.</p> <p>Las actualizaciones mensuales de la base de datos eLOT se reciben por el mismo medio que las actualizaciones de la base de datos postales de Estados Unidos.</p> <p>La base de datos postales de Estados Unidos y la base de datos eLOT deben instalarse a partir del mismo mes (por ejemplo, los datos de eLOT de septiembre deben procesarse con una base de datos postales de Estados Unidos de septiembre). Si la base de datos postales de Estados Unidos y la base de datos eLOT no son del mismo mes, existe la posibilidad de que no puedan asignarse números eLOT a algunos códigos postales ZIP + 4®. Para asignar un código eLOT, es necesario contar con los datos de código postal (ZIP Code™), código ZIP + 4, código de ruta de operador y punto de entrega de una dirección.</p>	Opcional; direcciones de Estados Unidos únicamente.	Suscripción mensual a Pitney Bowes
<p>Base de datos EWS</p> <p>La base de datos del sistema de advertencia anticipada (Early Warning System, EWS) evita los errores de validación de direcciones que pueden generarse si los datos demoran en llegar a la base de datos postales de Estados Unidos.</p> <p>La base de datos EWS consta de información de dirección parcial limitada al código postal (ZIP Code™), el nombre de la calle, el prefijo y el sufijo direccional y un sufijo. Para que un registro de dirección pueda utilizarse con EWS, debe ser una dirección que no esté presente en la más reciente edición mensual de la base de datos postales de Estados Unidos.</p> <p>El Servicio Postal de los Estados Unidos (USPS®) actualiza el archivo EWS semanalmente (los jueves). Puede descargar el archivo EWS del sitio web de USPS® en ribbs.usps.gov.</p>	Opcional; direcciones de Estados Unidos únicamente.	Se descarga en forma gratuita en el sitio web de USPS®

Nombre y descripción de la base de datos	Obligatoria u opcional	Proveedor
<p>Base de datos LACS^{Link}®</p> <p>La base de datos LACS^{Link} le permite corregir las direcciones que han sido modificadas a partir de la conversión de direcciones rurales a direcciones con un formato de calle y número, el cambio de numeración de las casillas postales o el cambio de las direcciones con un formato de calle y número.</p> <p>Las licencias de USPS prohíben el uso de LACS^{Link} para generar direcciones y listas de direcciones. A fin de evitar la generación de listas de direcciones, la base de datos LACS^{Link} contiene "registros falsos positivos". Los registros falsos positivos son direcciones fabricadas artificialmente. Por cada respuesta negativa que se genera en una consulta de LACS^{Link}, se realiza una consulta en la tabla de falsos positivos de la base de datos LACS^{Link}. Una coincidencia con la tabla detiene el procesamiento LACS^{Link}.</p> <p>Las licencias de USPS también prohíben la exportación de la base de datos LACS^{Link} fuera de Estados Unidos.</p>	Opcional, aunque se requiere para el procesamiento CASS Certified™; direcciones de Estados Unidos únicamente.	Suscripción mensual a Pitney Bowes
<p>Base de datos RDI™</p> <p>La base de datos de indicador de entrega residencial (Residential Delivery Indicator, RDI™) contiene datos que ayudan a determinar el mejor costo para enviar paquetes.</p> <p>La base de datos RDI es similar a DPV en cuanto a que los datos son suministrados en tablas hash. No obstante, RDI es un proceso mucho más simple que DPV porque en este caso el algoritmo hash estándar es determinado solo para el código postal ZIP Code™ de 9 y 11 dígitos, y no para la dirección completa.</p>	Opcional; direcciones de Estados Unidos únicamente.	Licencia directa de USPS®
<p>Base de datos Suite^{Link}™</p> <p>Suite^{Link}™ corrige la información de las direcciones secundarias de direcciones de negocios de EE. UU. cuyas direcciones secundarias no se pudieron validar. Si el procesamiento Suite^{Link} está activado, Validate Address intenta cruzar el valor del campo FirmName (Nombre de firma) con una base de datos de nombres de empresas conocidos. A continuación Validate Address suministra la información de dirección secundaria correcta.</p>	Opcional; direcciones de Estados Unidos únicamente.	Suscripción mensual a Pitney Bowes

Auto Complete Loqate

Auto Complete Loqate ofrece funciones de entrada en tiempo real para datos de direcciones a fin de obtener resultados rápidos y precisos. Los usuarios obtienen resultados instantáneos sobre la base de cada carácter ingresado en el formulario, lo que les permite asegurarse de que solo se ingresen datos exactos en la base de datos. Auto CompleteLoqate también incluye la opción Powersearch, que reduce el tiempo de entrada en hasta 80 % para 238 países, mediante el uso de datos en el formato de un archivo de índice.

Parámetros d

La siguiente tabla muestra los datos de entrada de Auto Complete Loqate.

Tabla 33: Formato de entrada

Nombre de campo	Descripción
AddressLine1	La primera línea de dirección.
AddressLine2	La segunda línea de dirección.
AddressLine3	La tercera línea de dirección.
AddressLine4	La cuarta línea de dirección.
City	El nombre de la ciudad.
Country	<p>Código o nombre del país en cualquiera de los siguientes formatos:</p> <ul style="list-style-type: none"> • Código de país ISO de dos dígitos • Código de país ISO de tres dígitos • Nombre del país en inglés <p>Para acceder a una lista de códigos ISO, consulte Códigos de país ISO y compatibilidad de módulos.</p>
FirmName	Nombre de empresa o firma.

Nombre de campo	Descripción
PostalCode	Código postal correspondiente a la dirección.
StateProvince	El estado o la provincia.

Parámetros d

Tabla 34: Opciones de Auto Complete Loqate

Nombre de la opción	Descripción				
Base de datos	Especifica la base de datos a usar para el procesamiento de direcciones. Solo están disponibles las bases de datos que se han definido en el panel Recursos de bases de datos de Management Console.				
Uso de mayúsculas y minúsculas	Especifica el uso de mayúsculas y minúsculas en los datos de salida. Una de las siguientes: <table border="0" data-bbox="552 1134 1429 1470"> <tr> <td style="vertical-align: top;">Combinado</td> <td>Los datos de salida se muestran en combinación de mayúsculas y minúsculas (opción predeterminada). Por ejemplo: 123 Main St Mytown FL 12345</td> </tr> <tr> <td style="vertical-align: top;">Mayúscula</td> <td>Los datos de salida se muestran en mayúscula. Por ejemplo: 123 MAIN ST MYTOWN FL 12345</td> </tr> </table>	Combinado	Los datos de salida se muestran en combinación de mayúsculas y minúsculas (opción predeterminada). Por ejemplo: 123 Main St Mytown FL 12345	Mayúscula	Los datos de salida se muestran en mayúscula. Por ejemplo: 123 MAIN ST MYTOWN FL 12345
Combinado	Los datos de salida se muestran en combinación de mayúsculas y minúsculas (opción predeterminada). Por ejemplo: 123 Main St Mytown FL 12345				
Mayúscula	Los datos de salida se muestran en mayúscula. Por ejemplo: 123 MAIN ST MYTOWN FL 12345				
País predeterminado	Especifica el país predeterminado. Debe especificar el país al que corresponden la mayoría de las direcciones. Por ejemplo, si la mayoría de las direcciones que procesa corresponden a Alemania, indique ese país.				

Nombre de la opción	Descripción
Formato de país	<p>Especifica el formato a usar para el nombre de país devuelto en el campo de salida País. Por ejemplo, si se selecciona el idioma inglés, el nombre de país "Deutschland" se devolverá como "Germany" (Alemania).</p> <p>Nombres en inglés Se utilizan los nombres de los países en inglés (opción predeterminada).</p> <p>Códigos ISO Se utiliza la abreviatura ISO de dos letras en lugar de los nombres de los países.</p> <p>Códigos UPU Se utiliza la abreviatura de la Unión Postal Universal (UPU) en lugar de los nombres de los países.</p>
Alfabeto	<p>Especifica el alfabeto o tipo de escritura que deben utilizarse para devolver los datos de salida. Esta opción es bidireccional y por lo general se realiza de un alfabeto nativo al latino, y viceversa.</p> <p>Secuencia de comandos de entrada No se realiza la transcripción (transliteración) y los datos de salida se devuelven en el mismo tipo de escritura de los datos de entrada (opción predeterminada).</p> <p>Nativo Los datos de salida se devuelven en el tipo de escritura nativo del país seleccionado de ser posible.</p> <p>Latino (inglés) Se usan valores del inglés.</p>
Máximo de registros a obtener	La cantidad máxima de direcciones que debe arrojar Auto Complete Loqate. El valor predeterminado es 10.

Nombre de la opción	Descripción
Preferir Powersearch	<p>Reduce el tiempo de entrada hasta en un 80 % para 240 países utilizando datos en forma de un archivo de índice. Cuando realice una investigación, el Loqate Engine primero buscará el índice correspondiente. Si está presente, el método intentará arrojar de manera instantánea una lista de direcciones de candidatos. Si el índice no está presente, o si el índice no arroja ningún resultado, se activará el proceso de búsqueda original.</p> <p>Nota: Se puede realizar un Powersearch cuando hay dos y solos dos campos en el archivo de entrada: el campos Country y cualquier otro de los campos AddressLine. Si selecciona esta opción y su archivo de entrada contiene campos adicionales, se activará automáticamente el proceso de búsqueda original.</p> <p>Para realizar su búsqueda, los índices Auto Complete utilizan hasta los primeros 10 caracteres para búsquedas dentro de los Estados Unidos y hasta los primeros 15 caracteres para las búsquedas dentro de todos los demás países elegibles. Los espacios y la puntuación no se fabrican en esta cuenta.</p> <p>No se puede utilizar Powersearch para los siguientes países: Botsuana, Etiopía, India, Kazajistán, Malasia, Mongolia, San Cristóbal y Nieves, y San Marino.</p> <p>Nota: Para procesar Powersearch debe tener una licencia válida. Si habilita el procesamiento Powersearch sin tener licencia para esta función o con una licencia vencida, el trabajo fallará por completo.</p>
Manejo duplicado	<p>Enables the duplicate handling mask and specifies how duplicate records are processed and removed. Seleccione una o ambas opciones siguientes:</p> <p>Única Selected by default. Procesa previamente los datos de entrada y elimina los duplicados que se producen en un campo único.</p> <p>Múltiple Selected by default. Procesa previamente los datos de entrada y elimina los duplicados entre los campos.</p> <p>No estándar Pre-process the input and remove duplicates in fields that are not standard address fields.</p> <p>Salida Selected by default. Procesa posteriormente los datos de salida de la verificación y elimina duplicados desde campos sin verificar.</p>
Manejo de errores de licencia de datos	<p>Especifica la forma en que Spectrum Technology Platform debe responder cuando se produce un error de licencia de datos.</p> <p>Interrumpir trabajo Interrumpir todo el trabajo si se produce un error de licencia de datos.</p> <p>Interrumpir registro Interrumpir los registros en los que se produjo el error de licencia de datos y continuar con el procesamiento.</p>

Output

La salida de Auto Complete Loqate es opcional, y corresponde de forma directa a los campos seleccionados en la sección "Campos de salida" del cuadro de diálogo "Opciones de Auto Complete Loqate".

Tabla 35: Salida de Auto Complete Loqate

Nombre de campo	Descripción
AddressLine1	La primera línea de dirección.
AddressLine2	La segunda línea de dirección.
AddressLine3	La tercera línea de dirección.
AddressLine4	La cuarta línea de dirección.
City	El nombre de la ciudad.
Country	El código ISO 3116-1 Alpha-3 de tres caracteres correspondiente al país. Para acceder a una lista de códigos ISO, consulte Códigos de país ISO y compatibilidad de módulos .
FirmName	El nombre de la firma.
HouseNumber	El número de casa final del rango al que corresponde el número de casa de la dirección del candidato.
PostalCode	El código postal.
PostalCode.AddOn	Los últimos cuatro dígitos del código ZIP + 4 [®] .

Nombre de campo	Descripción
ProcessedBy	Indica el codificador de direcciones que procesó la dirección. LOQATE La dirección fue procesada por el codificador de Loqate.
StateProvince	La abreviatura de estado o provincia.
Status	Resultado exitoso o fallido del intento de cruce. null (nulo) Sin errores F Falla
Status.Code	El motivo de la falla, en caso de que haya una. <ul style="list-style-type: none"> • DisabledCoder • RequestFailed • NoLookupAddressFound
Status.Description	Una descripción del problema, en caso de que haya alguno. Did not return multiples La dirección de entrada solo coincidió con una dirección de la base de datos. Auto Complete Loqate solo arroja datos si se encontraron múltiples cruces posibles. Not able to look up the address pattern Auto Complete Loqate no puede procesar la dirección parcial.

Get Candidate Addresses

Get Candidate Addresses devuelve una lista de direcciones que se consideran cruces (coincidencias) para una dirección dada. Get Candidate Addresses devuelve direcciones de candidatos solo si la dirección de entrada coincide con múltiples direcciones de la base de datos postales. Si la dirección de entrada coincide solo con una dirección de la base de datos postales, no se devuelven datos de dirección.

Para direcciones que no corresponden a Estados Unidos y Canadá, pueden observarse contradicciones entre los múltiples cruces devueltos por Validate Address y los resultados correspondientes a esas mismas direcciones devueltos por Get Candidate Addresses. Si observa resultados contradictorios, probablemente se deba a que el ajuste de rendimiento de Validate

Address está configurado con un valor que no es 100. Para obtener resultados uniformes entre Get Candidate Addresses y Validate Address, configure la opción de ajuste de rendimiento con el valor 100.

Nota: De forma predeterminada, Get Candidate Addresses no establece cruces con números de casa individuales, sino que utiliza rangos de números de casas para cada calle. Después de que Get Candidate Addresses determina el nombre de la calle, la ciudad, el estado o la provincia y el código postal, verifica que el número de casa de entrada corresponda a uno de los rangos de números de casas dados para el nombre de calle coincidente. El mismo tipo de lógica se aplica a los números de unidades. Si usted desea determinar que un número de casa individual es válido, debe utilizar la opción de procesamiento de validación de punto de entrega (Delivery Point Validation, DPV) de Validate Address. El procesamiento DPV solo está disponible para direcciones de Estados Unidos

El codificador de Canadá incluye una rutina de búsqueda inversa que toma como entrada un código postal específico y arroja la información de calle almacenada en la base de datos para ese código postal. Para usar esta función no ingrese ningún dato salvo un código postal de Canadá en el campo PostalCode. Consulte el segundo ejemplo para ver los resultados obtenidos con un código postal de ejemplo.

Get Candidate Addresses forma parte del módulo Universal Addressing.

Bases de datos de dirección de Estados Unidos		
AddressLine1: PO Box 1 City: NY State: NY		
Preview Output		
AddressLine1	PO Box 1	PO Box 1
City	New York	New York
Country	USA	USA
HouseNumberHigh	60	9
HouseNumberLow	1	1
HouseNumberParity	B	B
MatchLevel	A	A
PostalCode	10002	10008
PostalCode.AddOn	0001	0001
ProcessedBy	USA	USA
RecordType	PostOfficeBox	PostOfficeBox
RecordType.Default		
StateProvince	NY	NY
UnitNumberParity		
Ejemplo de dirección de Canadá		
PostalCode: A1A1A1		

Preview Output

AddressLine1	LOWER BATTERY RD	LOWER BATTERY RD
City	ST. JOHN'S	ST. JOHN'S
Country	CAN	CAN
HouseNumberHigh	000003	000004 A
HouseNumberLow	000001	000002
HouseNumberParity	O	E
MatchLevel	A	A
PostalCode	A1A1A1	A1A1A1
ProcessedBy	CAN	CAN
RecordType	Normal	Normal
StateProvince	NL	NL

Parámetros d

La tabla a continuación muestra los datos de entrada de GetCandidateAddresses.

Tabla 36: Formato de entrada

Nombre de campo	Descripción
AddressLine1	La primera línea de dirección.
AddressLine2	La segunda línea de dirección.
AddressLine3	La tercera línea de dirección. No se aplica para direcciones de Estados Unidos las direcciones de Estados Unidos y Canadá.
AddressLine4	La cuarta línea de dirección. No se aplica para direcciones de Estados Unidos las direcciones de Estados Unidos y Canadá.
AddressLine5	La quinta línea de dirección. Se aplica solo a las direcciones del Reino Unido. de Estados Unidos Puede contener el nombre de la calle, el número de unidad, el número de edificio, etc.

Nombre de campo	Descripción
City	El nombre de la ciudad.
StateProvince	El estado o la provincia. Para en las direcciones de Estados Unidos, es posible incluir el estado en el campo City (Ciudad) en lugar de en el campo StateProvince.
PostalCode	Código postal correspondiente a la dirección. Para las direcciones de Estados Unidos, esto corresponde al Código ZIP™ en uno de los siguientes formatos: 99999 99999-9999 A9A9A9 A9A 9A9 9999 999 Nota: Para las direcciones de Canadá, con solo completar este campo es posible obtener los datos de dirección de un candidato. Para otros países, también es necesario completar los campos AddressLine1 y AddressLine2.
Country	Código o nombre del país en cualquiera de los siguientes formatos: <ul style="list-style-type: none"> • Código de país ISO de dos dígitos • Código de país ISO de tres dígitos • Nombre del país en inglés • Nombre del país en francés • Nombre del país en alemán • Nombre del país en español Para acceder a una lista de códigos ISO, consulte Códigos de país ISO y compatibilidad de módulos .
FirmName	Nombre de empresa o firma.
USUrbanName	Bases de datos nombre de urbanización de la dirección de Estados Unidos. Se utiliza principalmente para direcciones de Puerto Rico.

Parámetros d

Tabla 37: Opciones de GetCandidateAddresses

Nombre de la opción	Descripción
Enable U.S. direcciones de Estados Unidos	<p>Especifica si se procesan o no las direcciones de de Estados Unidos Si habilita el procesamiento EE.UU. GetCandidateAddresses intentará recuperar direcciones candidatos de EE.UU. de Estados Unidos Si desactiva el procesamiento de direcciones de Estados Unidos, las direcciones de Estados Unidos fallarán, lo que significa que se arrojarán con una letra "F" en el campo de salida de estado. El campo de salida Status.Code dirá "DisabledCoder". Si no dispone de licencia para el procesamiento de direcciones de Estados Unidos, debe desactivar el procesamiento de direcciones de Estados Unidos con el fin de que los trabajos se completen en forma correcta, independientemente de si contienen o no direcciones de Estados Unidos</p> <p>Nota: Para procesar correctamente las direcciones de Estados Unidos, debe contar de direcciones de Estados Unidos para procesar correctamente direcciones de Estados Unidos Si habilita el de direcciones de Estados Unidos sin tener licencia para esta función o con una licencia vencida, el trabajo fallará por completo.</p>
Base de datos	<p>Especifica la base de datos que se utilizará para el procesamiento de direcciones de Estados Unidos Solo están disponibles las bases de datos que se han definido en el panel Recursos de bases de datos de Estados Unidos de Management Console (Consola de administración).</p>
Activar procesamiento de direcciones de Canadá	<p>Especifica si se procesan o no las direcciones de Canadá. Si se habilita el procesamiento de direcciones de Canadá, Get Candidate Addresses intentará obtener direcciones de candidatos para direcciones de Canadá. Si el procesamiento no se habilita, las direcciones de Canadá no arrojarán resultados, lo que significa que se devolverán con una letra "F" (Fail) en el campo de salida Status (Estado). El campo de salida Status.Code indicará "DisabledCoder". Si usted no tiene licencia para el procesamiento de direcciones de Canadá, debe desactivar esta función para que los trabajos se completen de forma correcta, independientemente de que incluyan o no direcciones de Canadá.</p> <p>Nota: Para procesar correctamente las direcciones de Canadá, debe contar con una licencia válida para el procesamiento. Si habilita el procesamiento de direcciones canadienses sin tener licencia para esta función o con una licencia vencida, el trabajo fallará por completo.</p>

Nombre de la opción	Descripción
Base de datos	Especifica la base de datos a usar para el procesamiento de direcciones de Canadá. Solo están disponibles las bases de datos que se han definido en el panel Recursos de bases de datos de Canadá de Management Console.
Activar procesamiento de direcciones internacionales	<p>Especifica si se procesan o no las direcciones internacionales (direcciones que no corresponden ni a Estados Unidos ni a Canadá). Si se habilita el procesamiento de direcciones internacionales, Get CandidateAddresses intentará obtener direcciones de candidatos para direcciones internacionales. Si el procesamiento no se habilita, las direcciones internacionales no arrojarán resultados, lo que significa que se devolverán con una letra "F" (Fail) en el campo de salida Status (Estado). El campo de salida Status.Code mostrará el mensaje "DisabledCoder" (Codificador deshabilitado). Si usted no tiene licencia para el procesamiento de direcciones internacionales, debe deshabilitar esta función para que los trabajos se completen de forma correcta independientemente de que incluyan o no direcciones internacionales.</p> <p>Nota: Para procesar correctamente las direcciones internacionales, debe contar con una licencia válida para el procesamiento. Si habilita el procesamiento de direcciones internacionales sin tener licencia para esta función o con una licencia vencida, el trabajo fallará por completo.</p>
Base de datos	Especifica la base de datos a usar para la validación de direcciones de Australia. Solo están disponibles las bases de datos que se han definido en el panel Recursos de bases de datos de internacionales en Management Console.
Uso de mayúsculas y minúsculas	<p>Especifica el uso de mayúsculas y minúsculas en los datos de salida. Una de las siguientes:</p> <p>Combinado Los datos de salida se muestran en combinación de mayúsculas y minúsculas (opción predeterminada). Por ejemplo:</p> <p style="padding-left: 40px;">123 Main St Mytown FL 12345</p> <p>Mayúscula Los datos de salida se muestran en mayúscula. Por ejemplo:</p> <p style="padding-left: 40px;">123 MAIN ST MYTOWN FL 12345</p>

Nombre de la opción	Descripción
Máximo de registros a obtener	La cantidad máxima de direcciones de candidatos que Get CandidateAddresses debe devolver. El valor predeterminado es 10. El valor máximo es 10.
Obtener nombre corto de ciudad	Para las direcciones de Estados Unidos, especifica si se devolverá o no la abreviatura aprobada por USPS®-para la ciudad, si existe tal abreviatura. El Servicio Postal de los Estados Unidos (USPS) ofrece abreviaturas para los nombres de ciudades con 14 caracteres o más de longitud. Las abreviaturas de ciudades tienen 13 caracteres como máximo y pueden usarse cuando hay un espacio limitado en la etiqueta de la pieza postal. Si no hay un nombre corto para la ciudad, se devuelve el nombre completo.
Lógica de cruces de dirección doble	<p>(Para direcciones de EE. UU.) Controla la posibilidad de que Get Candidate Addresses devuelva un cruce de calle o un cruce de casilla postal/ruta rural/ruta de contratista en caso de que la dirección contenga información de calle y de casilla postal/ruta rural/ruta de contratista. Para obtener más información, consulte Información sobre la lógica de dirección doble en la página 149.</p> <p>Coincidencia normal (Opción predeterminada). Las normas de USPS® y CASS™ determinan la dirección obtenida según el siguiente orden de prioridad:</p> <ol style="list-style-type: none"> 1. Casilla postal 2. Empresa 3. Cantidad de pisos 4. Calle 5. Ruta rural 6. Entrega general <p>Coincidencia de calles Devuelve un cruce de calle, independientemente de la línea de la dirección.</p> <p>Coincidencia de casilla postal Devuelve un cruce de casilla postal, independientemente de la línea de la dirección.</p>

Nombre de la opción	Descripción
Comparación de calle	El grado de rigurosidad del cruce de nombre de calle (solo para direcciones de EE. UU.)
	Exacto El nombre de calle de entrada debe coincidir exactamente con la base de datos.
	Ajustado El algoritmo de comparación es preciso ("Tight").
	Medio El algoritmo de comparación es intermedio ("Medium") (opción predeterminada).
	Suelto El algoritmo de comparación es impreciso ("Loose").
Comparación de firma	El grado de rigurosidad del cruce de nombre de firma o empresa (solo para direcciones de EE. UU.)
	Exacto El nombre de firma de entrada debe coincidir exactamente con la base de datos.
	Ajustado El algoritmo de comparación es preciso ("Tight").
	Medio El algoritmo de comparación es intermedio ("Medium") (opción predeterminada).
	Suelto El algoritmo de comparación es impreciso ("Loose").
Comparación direccional	El grado de rigurosidad del cruce de datos direccionales.
	Exacto Los datos direccionales de entrada deben coincidir exactamente con la base de datos.
	Ajustado El algoritmo de comparación es preciso ("Tight").
	Medio El algoritmo de comparación es intermedio ("Medium") (opción predeterminada).
	Suelto El algoritmo de comparación es impreciso ("Loose").
Realizar la comparación mejorada de calles	Especifica si se ejecuta o no la comparación mejorada de calles (Enhanced Street Matching, ESM). ESM aplica una lógica de comparación con datos adicionales a todas las direcciones de entrada que no fueron cruzadas mediante el proceso de validación de direcciones habitual. ESM se aplica solamente a para direcciones de Estados Unidos.

Nombre de la opción	Descripción
Buscar líneas de direcciones si no hay resultados	<p>Especifica si ValidateAddress debe buscar en las líneas de direcciones los datos de ciudad, estado/provincia y código postal.</p> <p>Esta opción permite que ValidateAddress realice búsquedas en los campos de entrada AddressLine (Línea de dirección) para encontrar datos de ciudad, estado/provincia, código postal y país en caso de que la dirección no pueda cruzarse mediante los valores de los campos de entrada City (Ciudad), StateProvince (Estado/Provincia) y PostalCode (Código postal).</p> <p>Analice la posibilidad de activar esta opción si las direcciones de entrada incluyen la información de ciudad, estado/provincia y código postal en los campos AddressLine.</p> <p>Analice la posibilidad de deshabilitar esta opción si las direcciones de entrada utilizan los campos City, State/Province y PostalCode. Si se activa esta opción cuando se usan estos campos, será mayor la probabilidad de que ValidateAddress no pueda corregir los valores de estos campos (por ejemplo, un nombre de ciudad mal escrito).</p>

Output

GetCandidateAddresses arroja los datos de salida que se indican a continuación.

Tabla 38: Datos de salida de Get Candidate Addresses

Nombre de campo	Descripción
AddressLine1	La primera línea de dirección.
AddressLine2	La segunda línea de dirección.
AddressLine3	La tercera línea de dirección.
AddressLine4	La cuarta línea de dirección.
AddressLine5	Para el Reino Unido para direcciones de Estados Unidos. Si la dirección fue validada, este campo representa la quinta línea de la dirección validada y estandarizada. Si la dirección no pudo validarse, el campo representa la quinta línea de la dirección de entrada sin ningún tipo de cambios.

Nombre de campo	Descripción
City	El nombre de la ciudad.
Country	El código ISO 3116-1 Alpha-3 de tres caracteres correspondiente al país. Para acceder a una lista de códigos ISO, consulte Códigos de país ISO y compatibilidad de módulos .
FirmName	El nombre de la firma.
HouseNumberHigh	El número de casa final del rango al que corresponde el número de casa de la dirección del candidato.
HouseNumberLow	El número de casa inicial del rango al que corresponde el número de casa de la dirección del candidato.
HouseNumberParity	Indica el esquema de numeración para los números de casa que se encuentran entre el número inicial (HouseNumberLow) y final (HouseNumberHigh), según se indica a continuación: <ul style="list-style-type: none"> AND (Even) Solo valores pares O (Odd) Solo valores impares B Ambos
MatchLevel	Para direcciones que no corresponden a Estados Unidos y Canadá, identifica el nivel de coincidencia para la dirección del candidato. Bases de datos Las direcciones de Estados Unidos y de Canadá son siempre "A". Uno de los siguientes: <ul style="list-style-type: none"> A El candidato coincide con la dirección de entrada en el nivel de calle. B El candidato coincide con la dirección de entrada en el nivel de estado/provincia.
PostalCode	El código postal. En Estados Unidos Este es el código postal™.
PostalCode.AddOn	Los últimos cuatro dígitos del código ZIP + 4®. Bases de datos para direcciones de Estados Unidos.

Nombre de campo	Descripción
RecordType	<p>El tipo de registro de dirección, tal como lo definen en Estados Unidos y Canadá las autoridades postales (solo direcciones de Estados Unidos y Canadá):</p> <ul style="list-style-type: none"> • FirmRecord • GeneralDelivery • HighRise • PostOfficeBox • RRHighwayContract • Normal
RecordType.Default	<p>Código que indica el cruce "predeterminado":</p> <p>Y La dirección coincide con un registro predeterminado.</p> <p>null (nulo) La dirección no coincide con un registro predeterminado.</p>
StateProvince	La abreviatura de estado o provincia.
Status	<p>Resultado exitoso o fallido del intento de cruce.</p> <p>null (nulo) Sin errores</p> <p>F Falla</p>
Status.Code	<p>El motivo de la falla, en caso de que haya una. Hay un solo valor posible:</p> <ul style="list-style-type: none"> • DisabledCoder • RequestFailed

Nombre de campo	Descripción
Status.Description	<p>Una descripción del problema, en caso de que haya alguno.</p> <p>Did not return multiples La dirección de entrada solo coincidió con una dirección de la base de datos. Get Candidate Addresses solo devuelve datos si se encuentran múltiples coincidencias posibles.</p> <p>Number of candidates is not greater than 1 La dirección de entrada coincidió con más de una dirección de la base de datos pero no se devuelven direcciones.</p> <p>PerformUSProcessing disabled Este valor aparecerá si Status.Code=DisabledCoder.</p> <p>PerformCanadianProcessing disabled Este valor aparecerá si Status.Code=DisabledCoder.</p> <p>PerformInternationalProcessing disabled Este valor aparecerá si Status.Code=DisabledCoder.</p>
UnitNumberHigh	El número de unidad final del rango al que corresponde el número de unidad de la dirección del candidato.
UnitNumberLow	El número de unidad inicial del rango al que corresponde el número de unidad de la dirección del candidato.
UnitNumberParity	<p>Indica el esquema de numeración para los números de unidad que se encuentran entre el número inicial (UnitNumberLow) y final (UnitNumberHigh), según se indica a continuación:</p> <p>AND (Even) Solo valores pares</p> <p>O (Odd) Solo valores impares</p> <p>B Ambos</p>
USUrbanName	El nombre de urbanización de ciudad validado. Los nombres de urbanización se usan principalmente para las direcciones de Puerto Rico.

Get Candidate Addresses Loqate

Get Candidate Addresses Loqate devuelve una lista de direcciones que se consideran cruces (coincidencias) para una dirección dada. Get Candidate Addresses Loqate devuelve direcciones de candidatos solo si la dirección de entrada coincide con múltiples direcciones de la base de datos postales. Si la dirección de entrada coincide solo con una dirección de la base de datos postales, no se devuelven datos de dirección. Se requiere el campo de entrada Country (País). Si este campo está en blanco, no se obtendrán datos de salida.

Nota: De forma predeterminada, Get CandidateAddresses Loqate no establece cruces con números de casa individuales, sino que utiliza rangos de números de casas para cada calle. Después de que Get Candidate Addresses Loqate determina el nombre de la calle, la ciudad, el estado o la provincia y el código postal, verifica que el número de casa de entrada corresponda a uno de los rangos de números de casas dados para el nombre de calle coincidente. El mismo tipo de lógica se aplica a los números de unidades.

Get Candidate Addresses Loqate forma parte del módulo Universal Addressing.

The screenshot displays two windows from a software application. The top window, titled "Preview Input", contains a form with the following fields and values:

AddressLine1	PO box 1
AddressLine2	73 baruch
AddressLine3	
AddressLine4	
City	ny
StateProvince	ny
PostalCode	
Country	usa
FirmName	

Below the form are buttons for "Import Data", "Delete Record", "View", and "Run Preview".

The bottom window, titled "Preview Output", shows a table with 5 columns of candidate address data:

AddressLine1	PO box 1 73	PO box 1 73	PO box 1 73	PO box 1 73	PO box 1 73
AddressLine2	Baruch	Baruch	Baruch	Baruch	Baruch
AddressLine3					
AddressLine4					
City	New York	New York	New York	New York	New York
Country	USA	USA	USA	USA	USA
FirmName					
PostalCode	10002	10008	10009	10012-0003	10013
PostalCode>Addn				0003	
ProcessedBy	LOQATE	LOQATE	LOQATE	LOQATE	LOQATE
StateProvince	NY	NY	NY	NY	NY

Below the table are buttons for "View" and "Run Preview".

PostalCode: A1A1A1

Preview Output

AddressLine1	LOWER BATTERY RD	LOWER BATTERY RD
City	ST. JOHN'S	ST. JOHN'S
Country	CAN	CAN
HouseNumberHigh	000003	000004 A
HouseNumberLow	000001	000002
HouseNumberParity	O	E
MatchLevel	A	A
PostalCode	A1A1A1	A1A1A1
ProcessedBy	CAN	CAN
RecordType	Normal	Normal
StateProvince	NL	NL

Parámetros d

La tabla a continuación muestra los datos de entrada de Get Candidate Addresses Loqate.

Tabla 39: Formato de entrada

Nombre de campo	Descripción
AddressLine1	La primera línea de dirección.
AddressLine2	La segunda línea de dirección.
AddressLine3	La tercera línea de dirección.
AddressLine4	La cuarta línea de dirección.
City	El nombre de la ciudad.

Nombre de campo	Descripción
Country	<p>Código o nombre del país en cualquiera de los siguientes formatos:</p> <ul style="list-style-type: none"> • Código de país ISO de dos dígitos • Código de país ISO de tres dígitos • Nombre del país en inglés <p>Para acceder a una lista de códigos ISO, consulte Códigos de país ISO y compatibilidad de módulos.</p> <p>Nota: Este campo es obligatorio. Si este campo está en blanco, no se obtendrán datos de salida.</p>
FirmName	Nombre de empresa o firma.
PostalCode	Código postal correspondiente a la dirección. Para las direcciones de Estados Unidos, esto corresponde al Código ZIP™ en uno de los siguientes formatos:
StateProvince	<p>El estado o la provincia.</p> <p>Para en las direcciones de Estados Unidos, es posible incluir el estado en el campo City (Ciudad) en lugar de en el campo StateProvince.</p>

Parámetros d

Tabla 40: Opciones de Get Candidate Addresses Loqate

Nombre de la opción	Descripción
Base de datos	Especifica la base de datos a usar para el procesamiento de direcciones. Solo están disponibles las bases de datos que se han definido en Management Console.

Nombre de la opción	Descripción
Uso de mayúsculas y minúsculas	<p>Especifica el uso de mayúsculas y minúsculas en los datos de salida. Una de las siguientes:</p> <p>Combinado Los datos de salida se muestran en combinación de mayúsculas y minúsculas (opción predeterminada). Por ejemplo:</p> <p>123 Main St Mytown FL 12345</p> <p>Mayúscula Los datos de salida se muestran en mayúscula. Por ejemplo:</p> <p>123 MAIN ST MYTOWN FL 12345</p>
Proceso de búsqueda de dirección	<p>Especifica el método de búsqueda de candidatos. Una de las siguientes:</p> <p>Buscar Ingrese una dirección completa o parcial como datos de entrada y obtenga como datos de salida una lista de resultados de cruce más cercano (valor predeterminado).</p> <p>Verificar Ingrese la información de la dirección en las líneas de dirección, los componentes de la dirección o una combinación de ambos como datos de entrada y obtenga como datos de salida los resultados de cruce más cercano con los datos de entrada.</p>
País predeterminado	<p>Especifica el país predeterminado. Debe especificar el país al que corresponden la mayoría de las direcciones. Por ejemplo, si la mayoría de las direcciones que procesa corresponden a Alemania, indique ese país. Get Candidate Address Loqate utiliza el país especificado para intentar realizar la validación si no puede determinar el país por medio de los campos de dirección StateProvince (Estado/Provincia), PostalCode (Código postal) y Country (País).</p>
Formato de país	<p>Especifica el formato a usar para el nombre de país devuelto en el campo de salida País. Por ejemplo, si se selecciona el idioma inglés, el nombre de país "Deutschland" se devolverá como "Germany" (Alemania).</p> <p>Nombres en inglés Se utilizan los nombres de los países en inglés (opción predeterminada).</p> <p>Códigos ISO Se utiliza la abreviatura ISO de dos letras en lugar de los nombres de los países.</p> <p>Códigos UPU Se utiliza la abreviatura de la Unión Postal Universal (UPU) en lugar de los nombres de los países.</p>

Nombre de la opción	Descripción
Alfabeto	<p>Especifica el alfabeto o tipo de escritura que deben utilizarse para devolver los datos de salida. Esta opción es bidireccional y por lo general se realiza de un alfabeto nativo al latino, y viceversa.</p> <p>Secuencia de comandos de entrada No se realiza la transcripción (transliteración) y los datos de salida se devuelven en el mismo tipo de escritura de los datos de entrada (opción predeterminada).</p> <p>Nativo Los datos de salida se devuelven en el tipo de escritura nativo del país seleccionado de ser posible.</p> <p>Latino (inglés) Se usan valores del inglés.</p>
Máximo de registros a obtener	La cantidad máxima de direcciones de candidatos que debe arrojar Get Candidate Addresses Loqate debe arrojar. El valor predeterminado es 10. El valor máximo es 99.

Output

Get Candidate Addresses Loqate arroja los datos de salida que se indican a continuación.

Tabla 41: Salida de Get Candidate Addresses Loqate

Nombre de campo	Descripción
AddressLine1	La primera línea de dirección.
AddressLine2	La segunda línea de dirección.
AddressLine3	La tercera línea de dirección.
AddressLine4	La cuarta línea de dirección.
City	El nombre de la ciudad.

Nombre de campo	Descripción
Country	El código ISO 3116-1 Alpha-3 de tres caracteres correspondiente al país. Para acceder a una lista de códigos ISO, consulte Códigos de país ISO y compatibilidad de módulos .
FirmName	El nombre de la firma.
PostalCode	El código postal. En Estados Unidos Este es el código postal™.
PostalCode.AddOn	Los últimos cuatro dígitos del código ZIP + 4®. Bases de datos para direcciones de Estados Unidos.
ProcessedBy	Indica el codificador de direcciones que procesó la dirección. LOQATE La dirección fue procesada por el codificador de Loqate.
StateProvince	La abreviatura de estado o provincia.
Status	Resultado exitoso o fallido del intento de cruce. null (nulo) Sin errores F Falla
Status.Code	El motivo de la falla, en caso de que haya una. Hay un solo valor posible: • RequestFailed
Status.Description	Una descripción del problema, en caso de que haya alguno. Hay un solo valor posible: Did not return multiples La dirección de entrada solo coincidió con una dirección de la base de datos. Get Candidate Addresses Loqate solo devuelve datos si se encuentran múltiples cruces posibles.

Get City State Province

Get City State Province arroja una ciudad y el estado o provincia para un código postal de entrada.

Nota: Get City State Province funciona solo con direcciones de Estados Unidos y Canadá.

Get City StateProvince forma parte del módulo Universal Addressing.

Parámetros d

La siguiente tabla muestra los campos de entrada.

Tabla 42: Get City StateProvince Input

Nombre de campo	Descripción
PostalCode	El código ZIP Code™ (Código postal) de Estados Unidos o el código postal de Canadá en uno de los siguientes formatos: 99999 99999-9999 A9A9A9 A9A 9A9

Parámetros d

Tabla 43: Opciones de Get City StateProvince

Nombre de la opción	Descripción
Enable U.S. direcciones de Estados Unidos	<p>Especifica si se procesan o no las direcciones de de Estados Unidos Si habilita el procesamiento de direcciones de Estados Unidos, GetCityStateProvince intentará volver al estado para direcciones de Estados Unidos Si desactiva el procesamiento de direcciones de Estados Unidos, las direcciones de Estados Unidos fallarán, lo que significa que se arrojarán con una letra "F" en el campo de salida de estado. El campo de salida Status.Code dirá "DisabledCoder". Si no dispone de licencia para el procesamiento de direcciones de Estados Unidos, debe desactivar el procesamiento de direcciones de Estados Unidos con el fin de que los trabajos se completen en forma correcta, independientemente de si contienen o no direcciones de Estados Unidos</p> <p>Nota: Para procesar correctamente las direcciones de Estados Unidos, debe contar de direcciones de Estados Unidos para procesar correctamente direcciones de Estados Unidos</p>
Base de datos	<p>Especifica la base de datos que se utilizará para el procesamiento de direcciones de Estados Unidos Solo están disponibles las bases de datos que se han definido en el panel Recursos de bases de datos de Estados Unidos de Management Console (Consola de administración).</p>
Activar procesamiento de direcciones de Canadá	<p>Especifica si se procesan o no las direcciones de Canadá. Si se activa el procesamiento de direcciones de Canadá, GetCityStateProvince intentará devolver la provincia de cada una de las direcciones de Canadá. Si el procesamiento no se habilita, las direcciones de Canadá no arrojarán resultados, lo que significa que se devolverán con una letra "F" (Fail) en el campo de salida Status (Estado). El campo de salida Status.Code indicará "DisabledCoder". Si usted no tiene licencia para el procesamiento de direcciones de Canadá, debe desactivar esta función para que los trabajos se completen de forma correcta, independientemente de que incluyan o no direcciones de Canadá.</p> <p>Nota: Debe tener una licencia válida para el procesamiento direcciones de Canadá para procesar correctamente las direcciones de Canadá.</p>
Base de datos	<p>Especifica la base de datos a usar para el procesamiento de direcciones de Canadá. Solo están disponibles las bases de datos que se han definido en el panel Recursos de bases de datos de Canadá de Management Console.</p>

Nombre de la opción	Descripción
Incluir ciudad sin correo	Especifica si en la salida deben incluirse o no nombres de ciudades que no se usan en el correo. Un nombre de ciudad que no se usa en el correo es un nombre alternativo para el nombre principal de la ciudad. Por ejemplo, Hollywood es un nombre que no se usa en el correo correspondiente a la ciudad de Los Angeles.
Máximo de registros a obtener	Especifica la cantidad máxima de pares de ciudad - estado/ provincia a devolver. El valor predeterminado es 10.

Output

GetCityStateProvince devuelve la ciudad y el estado/ provincia para el código postal de entrada y también un código para indicar el resultado exitoso o fallido del intento de cruce. Si hay más de un par de ciudad/ estado o ciudad/ provincia que coinciden con el código postal de entrada, se devuelven múltiples registros de salida.

Tabla 44: Salida de Get City StateProvince

Nombre de campo	Descripción
City	El nombre de ciudad cruzado.
City.Type	El tipo de nombre de ciudad estandarizado según las pautas de USPS® (solo para direcciones de EE. UU.) <ul style="list-style-type: none"> V Nombre de ciudad de vanidad (sin correo). P Principal. El nombre de la ciudad es el nombre de correo principal S Secundario. El nombre de la ciudad es un nombre alternativo pero admisible. Una ciudad puede tener múltiples nombres secundarios.
PostalCode	El código postal de entrada.
ProcessedBy	Indica el codificador de direcciones que procesó la dirección. Una de las siguientes: <ul style="list-style-type: none"> USA El codificador de direcciones de EE. UU. procesó la dirección. CAN La dirección fue procesada por el codificador de direcciones de Canadá.

Nombre de campo	Descripción						
StateProvince	La abreviatura de estado o provincia.						
Status	<p>Resultado exitoso o fallido del intento de cruce.</p> <table border="1"> <tr> <td>null (nulo)</td> <td>Sin errores</td> </tr> <tr> <td>F</td> <td>Falla</td> </tr> </table>	null (nulo)	Sin errores	F	Falla		
null (nulo)	Sin errores						
F	Falla						
Status.Code	<p>El motivo de la falla, en caso de que haya una. El único valor válido es:</p> <ul style="list-style-type: none"> • DisabledCoder • UnrecognizedPostalCode 						
Status.Description	<p>La descripción de la falla. Los valores válidos son:</p> <table border="1"> <tr> <td>Postal code not found</td> <td>Este valor aparecerá si Status.Code=UnrecognizedPostalCode.</td> </tr> <tr> <td>PerformUSProcessing disabled</td> <td>Este valor aparecerá si Status.Code=DisabledCoder.</td> </tr> <tr> <td>PerformCanadianProcessing disabled</td> <td>Este valor aparecerá si Status.Code=DisabledCoder.</td> </tr> </table>	Postal code not found	Este valor aparecerá si Status.Code=UnrecognizedPostalCode.	PerformUSProcessing disabled	Este valor aparecerá si Status.Code=DisabledCoder.	PerformCanadianProcessing disabled	Este valor aparecerá si Status.Code=DisabledCoder.
Postal code not found	Este valor aparecerá si Status.Code=UnrecognizedPostalCode.						
PerformUSProcessing disabled	Este valor aparecerá si Status.Code=DisabledCoder.						
PerformCanadianProcessing disabled	Este valor aparecerá si Status.Code=DisabledCoder.						

Get City State Province Loqate

Get City State Province Loqate arroja una ciudad y el estado o provincia para un código postal de entrada.

Esta etapa forma parte del módulo Universal Addressing.

Parámetros d

La siguiente tabla muestra los campos de entrada.

Tabla 45: Entrada de Get City State Province Loqate

Nombre de campo	Descripción
Country	<p>Código o nombre del país en cualquiera de los siguientes formatos:</p> <ul style="list-style-type: none"> • Código de país ISO de dos dígitos • Código de país ISO de tres dígitos • Nombre del país en inglés <p>Para acceder a una lista de códigos ISO, consulte Códigos de país ISO y compatibilidad de módulos.</p>
PostalCode	Código postal correspondiente a la dirección.

Opciones

Tabla 46: Opciones de Get City State Province Loqate

Nombre de campo	Descripción / Valores válidos
Base de datos	Especifica la base de datos a usar para el procesamiento de direcciones. Solo están disponibles las bases de datos que se han definido en el panel Recursos de bases de datos de Management Console.
Máximo de registros a obtener	La cantidad máxima de direcciones que debe arrojar Get City State Province Loqate. El valor predeterminado es 10.
Alfabeto	<p>Especifica el alfabeto o tipo de escritura que deben utilizarse para devolver los datos de salida. Esta opción es bidireccional y por lo general se realiza de un alfabeto nativo al latino, y viceversa.</p> <p>Secuencia de comandos de entrada No se realiza la transcripción (transliteración) y los datos de salida se devuelven en el mismo tipo de escritura de los datos de entrada (opción predeterminada).</p> <p>Nativo Los datos de salida se devuelven en el tipo de escritura nativo del país seleccionado de ser posible.</p> <p>Latino (inglés) Se usan valores del inglés.</p>

Nombre de campo	Descripción / Valores válidos
Manejo de errores de licencia de datos	Especifica la forma en que Spectrum Technology Platform debe responder cuando se produce un error de licencia de datos.
	Interrumpir trabajo Interrumpir todo el trabajo si se produce un error de licencia de datos.
	Interrumpir registro Interrumpir los registros en los que se produjo el error de licencia de datos y continuar con el procesamiento.

Output

Get City State Province Loqate devuelve la ciudad y el estado/ provincia para el código postal de entrada y también un código para indicar el resultado exitoso o fallido del intento de cruce. Si hay más de un par de ciudad/ estado o ciudad/ provincia que coinciden con el código postal de entrada, se devuelven múltiples registros de salida.

Tabla 47: Salida de Get City State Province Loqate

Nombre de campo	Descripción
City	El nombre de ciudad cruzado.
Country	El país en el formato determinado por la opción elegida en el campo Formato de país: <ul style="list-style-type: none"> • Código ISO • Código UPU • Inglés
PostalCode	El código postal de entrada.
ProcessedBy	Indica el codificador de direcciones que procesó la dirección. <p>LOQATE La dirección fue procesada por el codificador de Loqate.</p>
StateProvince	La abreviatura de estado o provincia.

Nombre de campo	Descripción				
Status	<p>Resultado exitoso o fallido del intento de cruce.</p> <table> <tr> <td>null (nulo)</td> <td>Sin errores</td> </tr> <tr> <td>F</td> <td>Falla</td> </tr> </table>	null (nulo)	Sin errores	F	Falla
null (nulo)	Sin errores				
F	Falla				
Status.Code	<p>El motivo de la falla, en caso de que haya una. El único valor válido es:</p> <ul style="list-style-type: none"> UnrecognizedPostalCode 				
Status.Description	<p>La descripción de la falla. El único valor válido es:</p> <table> <tr> <td>Postal code not found</td> <td>Este valor aparecerá si Status.Code=UnrecognizedPostalCode.</td> </tr> </table>	Postal code not found	Este valor aparecerá si Status.Code=UnrecognizedPostalCode.		
Postal code not found	Este valor aparecerá si Status.Code=UnrecognizedPostalCode.				

Get Postal Codes

Get Postal Codes le permite buscar los códigos postales de una ciudad determinada. Este servicio toma una ciudad, un estado y un país como datos de entrada y arroja los códigos postales de esa ciudad. Los datos de entrada deben ser exactamente correctos para obtener códigos postales.

Nota: Get Postal Codes solo funciona con direcciones de Estados Unidos

Get Postal Codes forma parte del módulo Universal Addressing.

Parámetros d

GetPostalCodes toma una ciudad, un estado o provincia y un país como datos de entrada

Tabla 48: Entrada de GetPostalCodes Loqate

Nombre de campo	Descripción
City	<p>La ciudad cuyos códigos postales se desea buscar.</p> <p>Puede incluir la ciudad y el estado en el campo City. Si hace esto, debe quedar el campo StateProvince en blanco.</p> <p>La longitud total de los campos City y StateProvince no puede superar los 100 caracteres.</p>
StateProvince	<p>El estado o la provincia de la ciudad cuyos códigos postales se desea buscar.</p> <p>También puede incluir el estado en el campo City en lugar de incluirlo en el campo StateProvince.</p> <p>La longitud total de los campos City y StateProvince no puede superar los 100 caracteres.</p>
Country	<p>El código o nombre de país de la ciudad cuyos códigos postales se desea buscar. El único valor válido es US.</p>

Parámetros d

Tabla 49: Opciones de Get Postal Codes Loqate

Opción	Descripción
Base de datos	<p>Especifica la base de datos a usar para las búsquedas de códigos postales. Solo están disponibles las bases de datos que se han definido en el panel Recursos de bases de datos de Estados Unidos de Management Console (Consola de administración).</p>
Incluir ciudad sin correo	<p>Especifica si se incluyen o no los códigos postales de los nombres de ciudad sin correo de la ciudad. Un nombre de ciudad que no se usa en el correo es un nombre alternativo para el nombre principal de la ciudad. Por ejemplo, Hollywood es un nombre que no se usa en el correo correspondiente a la ciudad de Los Angeles.</p>
Incluir tipo de ciudad	<p>Especifica si en la salida deben incluirse o no el tipo de ciudad. Si la opción está activada, el tipo de ciudad es devuelto en el campo de Tipo de ciudad.</p>

Output

GetPostalCodes devuelve los códigos postales de una ciudad determinada. Cada código postal se devuelve en un registro separado junto con los datos indicados en la siguiente tabla.

Tabla 50: Salida de Get Postal Codes

Nombre de campo	Descripción
City.Type	<p>El tipo de ciudad USPS® (para direcciones de EE. UU.) El tipo de ciudad se determina por el código postal y el nombre de la ciudad. Por ejemplo, la ciudad Lanham MD tiene los códigos postales 20703, 20706 y 20784. Lanham es la principal ciudad de 20703 y 20706, pero en 20784 es una ciudad de vanidad.</p> <p>Esta columna de campo solo se completa en caso de que haya seleccionado Incluir tipo de ciudad. Los valores posibles son:</p> <p>V Nombre de ciudad de vanidad (sin correo).</p> <p>P Principal. El nombre de la ciudad es el nombre de correo principal</p> <p>S Secundario. El nombre de la ciudad es un nombre alternativo pero admisible. Una ciudad puede tener múltiples nombres secundarios.</p>
PostalCode	Un código postal de una ciudad determinada.
ProcessedBy	Dado que este servicio sólo funciona con Direcciones de EE. UU., ProcessedBy contendrá siempre un único valor: EE.UU.
Status	<p>Resultado exitoso o fallido del intento de cruce.</p> <p>null (nulo) Sin errores</p> <p>F Falla</p>
Status.Code	<p>Motivo de la falla, en caso de que haya una. Las opciones son:</p> <ul style="list-style-type: none"> • CountryNotSupported • UnableToLookup

Nombre de campo	Descripción
Status.Description	<p>Descripción de la falla.</p> <ul style="list-style-type: none"> • No se admite el país de entrada • La ciudad de entrada estaba en blanco • Los campos de entrada de ciudad y estado o provincia estaban en blanco o no se encontró un cruce • Discrepancia de estado o ciudad (diferentes ortografía, o el estado o ciudad resultó ser un nombre de vanidad y el cruce de vanidad no está permitido, el estado o ciudad no coinciden con código postal)

Get Postal Codes Loqate

Get Postal Codes Loqate le permite buscar los códigos postales de una ciudad determinada. Este servicio toma una ciudad, un estado y un país como datos de entrada y arroja los códigos postales de esa ciudad. Los datos de entrada deben ser exactamente correctos para obtener códigos postales.

Get Postal CodesLoqate forma parte del módulo Universal Addressing.

Input

Get Postal Codes Loqate toma una ciudad, un estado o provincia y un país como datos de entrada.

Tabla 51: Datos de entrada Get Postal Codes Loqate

Nombre de campo	Descripción / Valores válidos
City	<p>La ciudad cuyos códigos postales se desea buscar.</p> <p>Puede incluir la ciudad y el estado en el campo de la columna. En ese caso, el campo de la columna debe quedar en blanco.</p>
Country	<p>Código o nombre del país en cualquiera de los siguientes formatos:</p> <ul style="list-style-type: none"> • Código de país ISO de dos dígitos • Código de país ISO de tres dígitos • Nombre del país en inglés <p>Para acceder a una lista de códigos ISO, consulte Códigos de país ISO y compatibilidad de módulos.</p>

Nombre de campo	Descripción / Valores válidos
StateProvince	El estado o la provincia de la ciudad cuyos códigos postales se desea buscar. También puede incluir el estado en el campo de la columna en lugar de incluirlo en el campo de la StateProvince.

Opciones

Tabla 52: Opciones de Get Postal Codes Loqate

Opción	Descripción
Base de datos	Especifica la base de datos a usar para las búsquedas de códigos postales. Solo están disponibles las bases de datos que se han definido en Management Console.
Manejo de errores de licencia de datos	Especifica la forma en que Spectrum Technology Platform debe responder cuando se produce un error de licencia de datos. <ul style="list-style-type: none"> Interrumpir trabajo Interrumpir todo el trabajo si se produce un error de licencia de datos. Interrumpir registro Interrumpir los registros en los que se produjo el error de licencia de datos y continuar con el procesamiento.

Salida

Get Postal Codes Loqate arroja los códigos postales de una ciudad determinada. Cada código postal se devuelve en un registro separado junto con los datos indicados en la siguiente tabla.

Tabla 53: Datos de salida de Get Postal Codes Loqate

Nombre de campo	Descripción / Valores válidos
PostalCode	Un código postal de una ciudad determinada.
ProcessedBy	Indica el codificador de direcciones que procesó la dirección. <ul style="list-style-type: none"> LOQATE La dirección fue procesada por el codificador de Loqate.

Nombre de campo	Descripción / Valores válidos				
Status	<p>Resultado exitoso o fallido del intento de cruce.</p> <table> <tr> <td>null (nulo)</td> <td>Sin errores</td> </tr> <tr> <td>F</td> <td>Falla</td> </tr> </table>	null (nulo)	Sin errores	F	Falla
null (nulo)	Sin errores				
F	Falla				
Status.Code	<p>Motivo de la falla, en caso de que haya una. Una de las siguientes:</p> <ul style="list-style-type: none"> • InvalidCountry • UnableToLookup 				
Status.Description	<p>Descripción de la falla.</p> <ul style="list-style-type: none"> • No se admite el país de entrada • La ciudad de entrada estaba en blanco • Los campos de entrada de ciudad y estado o provincia estaban en blanco o no se encontró un cruce 				

Validate Address

ValidateAddress estandariza y valida direcciones por medio de los datos de dirección de las autoridades postales. ValidateAddress puede corregir la información y dar formato a la dirección aplicando el formato de preferencia de la autoridad postal correspondiente. También puede agregar la información postal que falta, como códigos postales, nombres de ciudades, estados o provincias, y otros datos.

ValidateAddress arroja indicadores de resultados referidos a los intentos de validación, como por ejemplo para señalar si ValidateAddress validó la dirección, cuál es el nivel de confianza respecto de la dirección devuelta, el motivo del error si la dirección no pudo validarse, etc.

Durante el proceso de comparación y estandarización de direcciones, ValidateAddress separa las líneas de dirección en componentes y los compara con el contenido de las bases de datos del módulo Universal Addressing. Si se encuentra una coincidencia, la dirección de entrada se *estandariza* de acuerdo con la información de la base de datos. Si no se encuentra una coincidencia con la base de datos, ValidateAddress de forma opcional *asigna formato* a las direcciones de entrada. El proceso de asignación de formato intenta estructurar las líneas de dirección de acuerdo con las convenciones de la autoridad postal correspondiente.

Validate Address forma parte del módulo Universal Addressing.

Parámetros d

ValidateAddress toma una dirección como datos de entrada. Todas las direcciones utilizan este formato, independientemente del país correspondiente a la dirección. Consulte [Procesamiento de líneas de dirección para direcciones Direcciones](#) en la página 137 para obtener información importante sobre la forma en que se procesan los datos de línea de dirección para las direcciones de Estados Unidos

Tabla 54: Formato de entrada

Nombre de campo	Formato	Descripción
AddressLine1	Cadena de caracteres [50]	La primera línea de dirección.
AddressLine2	Cadena de caracteres [50]	La segunda línea de dirección.
AddressLine3	Cadena de caracteres [50]	La tercera línea de dirección. No se aplica a las direcciones de Canadá.
AddressLine4	Cadena de caracteres [50]	La cuarta línea de dirección. No se aplica a las direcciones de Canadá.
AddressLine5	Cadena de caracteres [50]	La quinta línea de dirección. Se aplica solo a las direcciones del Reino Unido. de Estados Unidos Puede contener el nombre de la calle, el número de unidad, el número de edificio, etc.

Nombre de campo	Formato	Descripción
City	Cadena de caracteres [50]	<p>El nombre de la ciudad.</p> <p>Para en las direcciones de Estados Unidos, es posible incluir la ciudad, el estado y el código ZIP Code™ (Código postal) en el campo City (Ciudad). En ese caso, los campos StateProvince y PostalCode deben quedar en blanco.</p>
StateProvince	Cadena de caracteres [50]	<p>El estado o la provincia.</p> <p>Para en las direcciones de Estados Unidos, es posible incluir el estado en el campo City (Ciudad) en lugar de en el campo StateProvince.</p>
PostalCode	Cadena de caracteres [10]	<p>El código postal de la dirección en uno de estos formatos:</p> <p>99999 99999-9999 A9A9A9 A9A 9A9 9999 999</p> <p>Para en las direcciones de Estados Unidos, es posible incluir el código ZIP Code™ (Código postal) en el campo City (Ciudad).</p> <p>Para direcciones de Estados Unidos solamente, si el Código postal™ de la ciudad o el estado está en el campo PostalCode, Validate Address puede analizar los datos y procesar correctamente la dirección. Para obtener mejores resultados, incluya estos datos en los campos apropiados (City, StateProvince y PostalCode).</p>
Country	Cadena de caracteres [50]	<p>Código o nombre del país en cualquiera de los siguientes formatos:</p> <ul style="list-style-type: none"> • Código de país de dos caracteres ISO 3116-1 Alpha-2 • Código de país de tres caracteres ISO 3116-1 Alpha-3 • Nombre del país en inglés • Nombre del país en francés • Nombre del país en alemán • Nombre del país en español <p>Para acceder a una lista de códigos ISO, consulte Códigos de país ISO y compatibilidad de módulos.</p>
FirmName	Cadena de caracteres [50]	Nombre de empresa o firma.

Nombre de campo	Formato	Descripción
USUrbanName	Cadena de caracteres [50]	El motor de nombre de urbanización de la dirección de Estados Unidos. Se utiliza principalmente para direcciones de Puerto Rico.
CustomerID	Cadena de caracteres [9]	Si la pieza postal utiliza un código de barras genérico, especifique la ID de cliente asignada por USPS® en este campo. El código de barras genérico de ValidateAddress se utiliza para piezas postales que usan el servicio OneCode ACS®.
CanLanguage	Cadena	Solo para las direcciones de Canadá, este campo indica si la dirección está en inglés o en francés si el campo Determine language using en la ficha Opciones de dirección de Canadá está definido en el campo de entrada CanLanguage. Si este campo está en blanco, el formato de la dirección será en inglés. Si el campo contiene cualquier valor, el formato de la dirección será en francés. Las direcciones de Quebec siempre tienen el formato francés, independientemente del valor de este campo.

Procesamiento de líneas de dirección para direcciones Direcciones

Los campos de entrada que van desde AddressLine1 a AddressLine4 se procesan de forma diferente para direcciones de Estados Unidos según se hayan activado o no las opciones de extracción de nombre de firma o extracción de código de urbanización. Si algunas de esas opciones está activada, Validate Address examinará los datos ubicados en los cuatro campos para validar la dirección y extraer los datos solicitados (el nombre de la firma y/ o el código de urbanización). Si ninguna de estas opciones está activada, Validate Address utilizará solo los campos de las primeras dos líneas de dirección con datos en el intento de validación. Los datos de los otros campos de líneas de dirección se devolverán en el campo de salida AdditionalInputData. Por ejemplo:

AddressLine1: A1 Calle A
AddressLine2:
AddressLine3: URB Alamar
AddressLine4: Pitney Bowes

En esta dirección, si se activaron las opciones de extracción de nombre de firma o extracción de código de urbanización, ValidateAddress examinará las cuatro líneas de dirección. Si ninguna de estas opciones está activada, ValidateAddress examina los campos AddressLine1 y AddressLine3 (las primeras dos líneas de dirección que no están en blanco) e intenta validar la dirección con esos datos. Los datos del campo AddressLine4 se devuelven en el campo de salida AdditionalInputData.

Opciones

Opciones de datos de salida

La tabla a continuación muestra las opciones que controlan el tipo de información devuelta por ValidateAddress. Algunas de estas opciones pueden anularse para las direcciones de Canadá. Para obtener más información, consulte [Opciones de dirección de Canadá](#) en la página 165.

Tabla 55: Opciones de datos de salida

Opción	Descripción
Incluir una dirección estándar	<p>Se devuelven entre 1 y 4 líneas de datos de dirección además de la información de ciudad, estado, código postal, nombre de la empresa y nombre de urbanización. Cada línea de dirección representa una línea real de la dirección tal como aparecería en un sobre. Para obtener más información, consulte Output en la página 178.</p> <p>Si Validate Address puede validar la dirección, las líneas de dirección contienen la dirección estandarizada. Cuando se estandarizan las direcciones, se elimina la puntuación, se abrevia la información direccional, se abrevian los sufijos de calle y se corrigen los elementos de dirección.</p> <p>Si Validate Address no puede validar la dirección, las líneas de dirección contienen la información tal como apareció en la entrada (son datos que "atraviesan" la etapa). Las direcciones no validadas siempre se incluyen como datos que atraviesan la etapa en los campos de líneas de dirección, incluso aunque se haya desactivado esta opción.</p>
Incluir elementos de dirección cruzados	<p>Cada parte de la dirección, como el número de casa, el nombre y el sufijo de la calle, los datos direccionales, etc. se devuelve en un campo separado. Para obtener más información, consulte Salida de elementos de dirección analizados en la página 180. Si se selecciona esta opción y también se selecciona la opción Obtener datos normalizados si no se encuentra un cruce, los elementos de dirección incluirán la dirección de entrada en el caso de las direcciones que no pudieron validarse.</p>
Incluir información postal	<p>Las direcciones de salida contienen diversos datos adicionales para cada dirección validada. Para obtener más información, consulte Salida de datos postales en la página 185.</p>

Opción	Descripción
Incluir elementos de dirección de entrada estandarizados	<p>Esta opción permite obtener la dirección de entrada en formato analizado independientemente de que Validate Address pueda o no validar la dirección. Cada parte de la dirección de entrada, como el número de casa, el nombre y el sufijo de la calle, los datos direccionales, etc. se devuelve en un campo separado.</p> <p>La diferencia entre seleccionar esta opción y seleccionar las opciones combinadas Incluir elementos de dirección cruzados/Obtener datos normalizados si no se encuentra un cruce es que la opción Devolver elementos de dirección de entrada estandarizados devuelve toda la dirección de entrada en formato analizado, y no solo los datos de entrada que no pudieron validarse. Para obtener más información, consulte Entrada analizada en la página 183.</p>
Incluir códigos de resultado para campos individuales	<p>Especifica si deben incluirse indicadores de resultados de nivel de campo. Los indicadores de resultados de nivel de campo describen la forma en que se manejó cada elemento de dirección. Estos indicadores se devuelven con el calificador "Result". Por ejemplo, el indicador de resultados del campo HouseNumber se encuentra en HouseNumber.Result. Para obtener una lista completa de los campos de salida de indicadores de resultados, consulte Indicadores de resultado de nivel de campo en la página 194.</p>
Obtener datos normalizados si no se encuentra un cruce	<p>Especifica si se devolverá una dirección con formato cuando no sea posible validar una dirección. A la dirección se le aplica el formato de dirección preferido para el país correspondiente. Si no se selecciona esta opción, los campos de dirección de salida quedarán en blanco cuando no se pueda validar la dirección.</p> <p>Nota: Esta opción se aplica a las direcciones de Estados Unidos y Canadá. No se devuelven datos con formato para otros tipos de direcciones.</p> <p>Las direcciones con formato aplicado se devuelven en el formato especificado en las casillas Incluir una dirección estándar, Incluir elementos de línea de dirección e Incluir información postal. Si se selecciona Incluir elementos de línea de dirección, los elementos de dirección analizados incluirán la dirección analizada y validada en el caso de las direcciones que no pudieron validarse. Si la dirección no pudo validarse, los elementos de dirección analizados incluirán la dirección de entrada en el formato analizado. Si desea que la dirección de entrada aparezca siempre en la salida en formato analizado, independientemente de que Validate Address pueda validarla o no, seleccione Incluir elementos de dirección de entrada estandarizados.</p> <p>Si marca esta opción, debe seleccionar Incluir una dirección estándar o Incluir elementos de línea de dirección.</p>

Opción	Descripción
Obtener alias de nombre de calle	<p>Para para las direcciones de Estados Unidos, esta opción especifica si se usará o no el alias de las calles en la salida. Un alias de una calle es un nombre alternativo y suele aplicarse solamente a un rango específico de direcciones en esa calle. Si no se permite el uso de alias de calles en la salida, el nombre "básico" de la calle aparecerá en los datos de salida independientemente de que la calle tenga o no un alias. El nombre básico es el nombre que se aplica a toda la calle.</p>
Obtener alias de nombre de calle	<p>Para para las direcciones de Estados Unidos, esta opción especifica cómo se procesarán los alias de nombres de calles utilizados en la entrada. Un alias de una calle es un nombre alternativo y suele aplicarse solamente a un rango específico de direcciones en esa calle.</p> <p>Si se habilita esta opción, los alias de nombres de calles utilizados en los datos de entrada aparecerán en los datos de salida. Si esta opción no se habilita, los alias de nombres de calles que aparecen en los datos de entrada se convertirán al nombre de calle básico en la salida, con las siguientes excepciones:</p> <ul style="list-style-type: none">• Si se utiliza un alias preferido en los datos de entrada, el alias preferido aparecerá siempre en la salida.• Los alias modificados que aparecen en los datos de entrada siempre se convierten al nombre de calle básico en la salida. <p>Esta es una de las tres opciones que controlan la forma en que Validate Address maneja los alias de nombres de calles. Las otras dos son Procesamiento de alias de calle preferido y Procesamiento de alias de calle abreviado.</p> <p>Nota: Si se activa la opción Procesamiento de alias de calle abreviado, el alias abreviado siempre aparecerá en los datos de salida, incluso aunque la opción Obtener alias de nombre de calle esté desactivada.</p>

Opción	Descripción
Obtener bloques de datos de dirección	<p>Especifica si se devolverá una versión de la dirección con formato aplicado tal como se imprimiría en una pieza postal física. Cada línea de la dirección se devuelve en un campo de bloque de dirección separado. Puede haber hasta nueve campos de salida del bloque de dirección: AddressBlock1 hasta AddressBlock9.</p> <p>Por ejemplo, para esta dirección de entrada:</p> <p>AddressLine1: 4200 Parliament Place AddressLine2: Suite 600 City: Lanham StateProvince: MD PostalCode: 20706</p> <p>Se genera este bloque de dirección de salida:</p> <p>AddressBlock1: 4200 PARLIAMENT PL STE 600 AddressBlock2: LANHAM MD 20706-1882 AddressBlock3: UNITED STATES OF AMERICA</p> <p>Validate Address aplica el formato a la dirección en bloques de dirección por medio de las normas de las autoridades postales. El nombre de país se devuelve con el nombre de país estipulado por la Unión Postal Universal. Tenga en cuenta que la opción Formato de país no afecta al nombre del país en el bloque de dirección, sino que solo tiene efecto en el nombre devuelto en el campo de salida País.</p> <p>Para direcciones que no corresponden a Estados Unidos ni Canadá, si Validate Address no puede validar la dirección, no se devuelven bloques de dirección. Para direcciones en los Estados Unidos y Canadá, se obtienen bloques de dirección incluso si falla la validación.</p>

Opción	Descripción
Dar formato a datos mediante convenciones de AMAS	<p>Especifica si se devolverá una versión de la dirección con formato aplicado tal como se imprimiría en una pieza postal física. Cada línea de la dirección se devuelve en un campo de bloque de dirección separado. Puede haber hasta nueve campos de salida del bloque de dirección: AddressBlock1 hasta AddressBlock9.</p> <p>Por ejemplo, para esta dirección de entrada:</p> <p>AddressLine1: 4200 Parliament Place AddressLine2: Suite 600 City: Lanham StateProvince: MD PostalCode: 20706</p> <p>Se genera este bloque de dirección de salida:</p> <p>AddressBlock1: 4200 PARLIAMENT PL STE 600 AddressBlock2: LANHAM MD 20706-1882 AddressBlock3: UNITED STATES OF AMERICA</p> <p>Validate Address aplica el formato a la dirección en bloques de dirección por medio de las normas de las autoridades postales. El nombre de país se devuelve con el nombre de país estipulado por la Unión Postal Universal. Tenga en cuenta que la opción Formato de país no afecta al nombre del país en el bloque de dirección, sino que solo tiene efecto en el nombre devuelto en el campo de salida País.</p> <p>Para direcciones que no corresponden a Estados Unidos ni Canadá, si Validate Address no puede validar la dirección, no se devuelven bloques de dirección. Para direcciones en los Estados Unidos y Canadá, se obtienen bloques de dirección incluso si falla la validación.</p>

Obtención de distritos electorales

Validate Address puede determinar el distrito electoral de Estados Unidos para una dirección.

Para obtener datos de distritos electorales, marque la casilla **Incluir información postal** en la ficha **Opciones de datos de salida**. De esta forma obtendrá una variedad de datos acerca de la dirección, lo que incluye el distrito electoral. Para obtener información sobre los datos específicos que permite obtener esta opción, consulte [Salida de datos postales](#) en la página 185.

Tabla 56: Datos de salida de distrito electoral

Nombre de campo	Descripción
USCongressionalDistrict	El número del distrito electoral. Si la dirección no corresponde a un estado (como en el caso de Puerto Rico o Washington D.C.), este campo queda en blanco.

Obtención de nombres de condados

ValidateAddress puede determinar el condado en el que se encuentra una dirección en particular y devolver el nombre de ese condado.

Nota: Los nombres de condados solo están disponibles para direcciones de Estados Unidos.

Para obtener nombres de condados, seleccione la casilla **Incluir información postal** en la ficha **Opciones de datos de salida**. De esta forma obtendrá una variedad de datos acerca de la dirección, lo que incluye el nombre del condado. Para obtener información sobre los datos específicos que permite obtener esta opción, consulte [Salida de datos postales](#) en la página 185.

Tabla 57: Datos de salida de nombre de condado

Nombre de campo	Descripción
USCountyName	Nombre del condado

Obtención de números de condado FIPS

Los números de condado FIPS (Federal Information Processing Standards, estándares de procesamiento de la información federal) son números que identifican a cada condado de un estado. Cabe señalar que estos números solo son exclusivos dentro del estado y no a nivel nacional. Para obtener más información, consulte <http://www.census.gov>.

Nota: Los números FIPS de condado solo están disponibles para direcciones de Estados Unidos.

Para obtener los números FIPS de condado, marque la casilla **Incluir información postal** en la ficha **Opciones de datos de salida**. De esta forma obtendrá una variedad de datos acerca de la dirección, lo que incluye el número de condado FIPS. Para obtener información sobre los datos específicos que permite obtener esta opción, consulte [Salida de datos postales](#) en la página 185.

Tabla 58: Datos de salida de número de condado FIPS

Nombre de campo	Descripción
USFIPSCountyNumber	Número de condado FIPS (Federal Information Processing Standards, estándares de procesamiento de la información federal)

Obtención de códigos de ruta de operador

Los códigos de ruta de operador son identificadores únicos que se asignan a cada operador postal que distribuye el correo, lo que permite identificar de forma exclusiva cada ruta de entrega de Estados Unidos. Validate Address puede devolver un código que representa la ruta de operador de un destinatario.

Nota: Los códigos de ruta de operador solo están disponibles para direcciones de Estados Unidos.

Para obtener códigos de ruta de operador, seleccione la casilla de verificación **Incluir información postal** en la ficha **Opciones de datos de salida**. De esta forma obtendrá una variedad de datos acerca de la dirección, lo que incluye los códigos de ruta de operador. Para obtener información sobre los datos específicos que permite obtener esta opción, consulte [Salida de datos postales](#) en la página 185.

Tabla 59: Datos de salida de códigos de ruta de operador

Nombre de campo	Descripción
USCarrierRouteCode	Código de ruta de operador

Opciones predeterminadas

La siguiente tabla muestra las opciones que controlan el formato y el procesamiento de direcciones. Se las denomina "opciones predeterminadas" porque se aplican de forma predeterminada a todas las direcciones. Algunas de estas opciones pueden anularse para las direcciones de Canadá. Para obtener más información, consulte [Opciones de dirección de Canadá](#) en la página 165.

Tabla 60: Opciones predeterminadas

Opción	Descripción
Uso de mayúsculas y minúsculas	<p>Especifica el uso de mayúsculas y minúsculas en la dirección de salida. Una de las siguientes:</p> <p>Combinado Los datos de salida se muestran en combinación de mayúsculas y minúsculas (opción predeterminada). Por ejemplo: 123 Main St Mytown FL 12345</p> <p>Mayúscula Los datos de salida se muestran en mayúscula. Por ejemplo: 123 MAIN ST MYTOWN FL 12345</p>
Insertar carácter de separación de código postal	<p>Especifica si se usarán separadores (espacios o guiones) en los códigos postales ZIP™ y en los códigos postales canadienses.</p> <p>Por ejemplo, un código postal ZIP + 4® será 20706-1844 con separador y 207061844 sin separador. Un código postal de Canadá será P5E1S7 con separador y P5E1S7 sin separador.</p> <p>Nota: En los códigos postales de Canadá se usan espacios, y en los códigos postales de Estados Unidos se usan guiones Códigos ZIP + 4®.</p>
Generar caracteres multinacionales	<p>Especifica si se devolverán o no caracteres multinacionales, lo que incluye diacríticos tales como diéresis o acentos (esta opción no se admite para direcciones de Estados Unidos).</p>
Obtener múltiples direcciones	<p>Indica si se devolverán múltiples direcciones para las direcciones de entrada que tienen más de un cruce posible.</p> <p>Para obtener más información, consulte Obtención de cruces múltiples en la página 151.</p>

Opción	Descripción
Ubicación de dirección secundaria	<p>Especifica dónde ubicar la información de dirección secundaria para direcciones de Estados Unidos. La información secundaria de las direcciones puede ser el número de apartamento/ departamento, de habitación (suite) o datos similares. Por ejemplo, en esta dirección la información de dirección secundaria es "Apt 10E" y la información de dirección principal es "424 Washington Blvd".</p> <p>Apt 10E 424 Washington Blvd Springfield MI 49423</p> <p>La misma línea de la dirección La información de dirección principal y secundaria se coloca en el campo AddressLine1 (opción predeterminada).</p> <p>Línea de dirección separada La información de dirección principal se coloca en AddressLine1 y la información de dirección secundaria se coloca en AddressLine2.</p> <p>Separación de dirección doble La información de dirección principal y secundaria se coloca en el campo AddressLine1 y la información descartada de las direcciones dobles se coloca en el campo AddressLine2. Una dirección doble es una dirección que contiene tanto información de una calle como información sobre una casilla de correo, un camino rural o una ruta asignada a un contratista. Para obtener más información, consulte Información sobre la lógica de dirección doble en la página 149.</p>

Opción	Descripción
Formato de ciudad	<p>Especifica cómo asignar formato a los nombres de ciudades que tienen nombres cortos o nombres alternativos que no se usan en correo. Se aplica solamente a las direcciones de Estados Unidos y Canadá.</p> <p>Breve Arroja la abreviatura aprobada por USPS® para la ciudad, si existe tal abreviatura. El Servicio Postal de los Estados Unidos (USPS) ofrece abreviaturas para los nombres de ciudades con 14 caracteres o más de longitud. Las abreviaturas de ciudades tienen 13 caracteres como máximo y pueden usarse cuando hay un espacio limitado en la etiqueta de la pieza postal. Si no hay un nombre corto para la ciudad, se devuelve el nombre completo.</p> <p>Largo Arroja el nombre largo de la ciudad (opción predeterminada).</p> <p>Estándar Arroja el nombre abreviado de la ciudad solo si se usa un nombre abreviado en la dirección de entrada. Si en la dirección de entrada no se usa un nombre corto de ciudad, se obtendrá el nombre largo o corto de la ciudad de acuerdo con las normas de USPS® para cada ciudad en particular. Seleccione esta opción si ejecuta una prueba CASS™.</p> <p>Sin correo (vanidad) Se obtiene el nombre de la ciudad que no se usa en el correo (nombre de vanidad) si el nombre de ciudad de entrada es un nombre que no se usa en el correo. Por ejemplo, "Hollywood" es un nombre que no se usa en el correo correspondiente a la ciudad de "Los Angeles". Si no se selecciona esta opción y el nombre de ciudad de entrada es un nombre que no se usa en el correo, se obtendrá la versión larga del nombre de correo de la ciudad.</p>

Opción	Descripción
Formato de país	<p>Especifica el formato a usar para el nombre de país devuelto en el campo de salida País. Por ejemplo, si se selecciona el idioma inglés, el nombre de país "Deutschland" se devolverá como "Germany" (Alemania).</p> <p>Nombres en inglés Se utilizan los nombres de los países en inglés (opción predeterminada).</p> <p>Nombres en español Se utilizan los nombres de los países en español.</p> <p>Nombres en francés Se utilizan los nombres de los países en francés.</p> <p>Nombres en alemán Se utilizan los nombres de los países en alemán.</p> <p>Códigos ISO Se utiliza la abreviatura ISO de dos letras en lugar de los nombres de los países.</p> <p>Códigos UPU Se utiliza la abreviatura de la Unión Postal Universal (UPU) en lugar de los nombres de los países.</p>
País predeterminado	<p>Especifica el país predeterminado. Debe especificar el país al que corresponden la mayoría de las direcciones. Por ejemplo, si la mayoría de las direcciones que procesa corresponden a Canadá, indique ese país. Validate Address utiliza el país que se haya especificado para intentar realizar la validación si no puede determinar el país por medio de los campos de dirección StateProvince (Estado/Provincia), PostalCode (Código postal) y Country (País).</p>

Opción	Descripción
Lógica de dirección doble	<p>Indica cómo devolver una coincidencia si existen varias líneas de direcciones con datos o si hay varios tipos de direcciones en la misma línea de direcciones. (Para para direcciones de Estados Unidos)</p> <p>Coincidencia normal (Opción predeterminada). Las normas de USPS® y CASS™ determinan la dirección obtenida según el siguiente orden de prioridad:</p> <ol style="list-style-type: none"> 1. Casilla postal 2. Empresa 3. Cantidad de pisos 4. Calle 5. Ruta rural 6. Entrega general <p>Coincidencia de calles Devuelve un cruce de calle, independientemente de la línea de la dirección.</p> <p>Coincidencia de casilla postal Devuelve un cruce de casilla postal, independientemente de la línea de la dirección.</p> <p>Para obtener más información, consulte Información sobre la lógica de dirección doble en la página 149.</p>

Información sobre la lógica de dirección doble

Para para direcciones de EE. UU., la opción **Lógica de dirección doble** controla si Validate Address debe devolver una coincidencia de calle, o de casilla postal/ruta rural/ruta de contratista en caso de que la dirección contenga información de calle y de casilla postal/ruta rural/ruta de contratista en la misma línea de dirección.

Nota: La opción **Lógica de dirección doble** no tiene efecto si la información de calle aparece en un campo de entrada de una línea de dirección y la información de casilla postal/ruta rural/ruta de contratista aparece en otra línea.

Por ejemplo, en la siguiente dirección de entrada:

401 N Main St Apt 1 POB 1City
 City: Kemp
 StateProvince: TX
 PostalCode: 75143

Validate Address devuelve uno de los siguientes:

- Si **Lógica de dirección doble** se define en `Coincidencia normal` o en `Coincidencia de código postal`:

AddressLine1: PO Box 1
 City: Kemp
 StateProvince: TX
 PostalCode: 75143-0001

- Si `Option.DualAddressLogic` se define en S:Si **Lógica de dirección doble** se define en Coincidencia de calle:

401 N Main St Apt 1AddressLine2 (Línea de dirección 2):
 City: Kemp
 StateProvince: TX
 PostalCode: 75143-4806

Los datos de dirección que no se usan para estandarizar la dirección pueden devolverse en uno de dos lugares:

- **AddressLine2**: La información de dirección que no se utiliza para estandarizar la dirección se devuelve en el campo **AddressLine2** si selecciona *Separación de dirección doble* en el campo **Ubicación de dirección secundaria**. Para obtener más información, consulte [Opciones predeterminadas](#) en la página 144. Por ejemplo, si se opta por obtener un cruce de comparación de calles para direcciones dobles,

401 N Main St Apt 1AddressLine2 (Línea de dirección 2):
 AddressLine2: PO Box 1
 City: Kemp
 StateProvince: TX
 PostalCode: 75143-0001

- **AdditionalInputData**: Si no especifica `Option.StandardAddressFormat=D` entonces la información de dirección que no se usa para estandarizar la dirección se devuelve en el campo **AdditionalInputData**. Si no selecciona *Separación de dirección doble* en el campo **Secondary address placement** entonces la información de dirección que no se usa para estandarizar la dirección se devuelve en el campo **AdditionalInputData**. Para obtener más información sobre esta opción, consulte [Opciones predeterminadas](#) en la página 144. Por ejemplo, si se opta por obtener un cruce de comparación de calles para direcciones dobles,

401 N Main St Apt 1AddressLine2 (Línea de dirección 2):
 City: Kemp
 StateProvince: TX
 PostalCode: 75143-0001
 AdditionalInputData: PO Box 1

La información de dirección descartada se puede recuperar mediante la configuración del campo **Ubicación de dirección secundaria** en *Separación de dirección doble*. Para obtener más información, consulte [Opciones predeterminadas](#) en la página 144 .

Obtención de cruces múltiples

Si ValidateAddress encuentra varias direcciones en la base de datos postales que pueden ser coincidencias respecto de la dirección de entrada, es posible hacer que ValidateAddress arroje las posibles coincidencias. Por ejemplo, la siguiente dirección coincide con múltiples direcciones de la base de datos postales de Estados Unidos:

PO BOX 1
Nueva York, NY

Opciones

Para obtener múltiples cruces, utilice las opciones que se describen en la siguiente tabla.

Tabla 61: Opciones de cruces múltiples

Nombre de la opción	Descripción
Obtener múltiples direcciones	Indica si se devolverán múltiples direcciones para las direcciones de entrada que tienen más de un cruce posible.
Resultados máximos	<p>Junto a la casilla Obtener múltiples direcciones, ingrese un número entre 1 y 10 para indicar la cantidad máxima de direcciones a obtener.</p> <p>El valor predeterminado es 1.</p> <p>Nota: La diferencia entre dejar sin marcar la opción Obtener múltiples direcciones y marcar la opción Obtener múltiples direcciones y especificar 1 como cantidad máxima de resultados es que un cruce múltiple arrojará un error si Obtener múltiples direcciones queda sin marcar, mientras que un cruce múltiple arrojará un registro si Obtener múltiples direcciones se marca y la cantidad máxima de resultados es 1.</p>
Incluir códigos de resultado para campos individuales	Para identificar qué direcciones de salida son direcciones de candidatos, debe marcar Incluir códigos de resultados para campos individuales en la ficha Datos de salida . Al hacerlo, los registros que representan direcciones de candidatos mostrarán uno o más valores "M" en los indicadores de resultado de nivel de campo.

Salida

Cuando se opta por obtener múltiples cruces, las direcciones se devuelven en el formato que se especifica. Para obtener información sobre cómo especificar el formato de la dirección, consulte [Opciones de datos de salida](#) en la página 138. Para identificar los registros que representan direcciones de candidatos, busque los indicadores de resultado de nivel de campo con múltiples valores "M". Para obtener más información, consulte [Indicadores de resultado de nivel de campo](#) en la página 194.

Bases de datos Opciones de dirección

Nombre de la opción	Descripción
Enable U.S. direcciones de Estados Unidos	<p>Especifica si deben procesarse las direcciones de Estados Unidos Si habilita el de direcciones de Estados Unidos, ValidateAddress (Validar dirección) intentará validar las direcciones de Estados Unidos Si desactiva el procesamiento de direcciones de Estados Unidos, las direcciones de Estados Unidos fallarán, lo que significa que se arrojarán con una letra "F" en el campo de salida de estado. El campo de salida Status.Code dirá "DisabledCoder". Si no dispone de licencia para el procesamiento de direcciones de Estados Unidos, debe desactivar el procesamiento de direcciones de Estados Unidos con el fin de que los trabajos se completen en forma correcta, independientemente de si contienen o no direcciones de Estados Unidos</p> <p>Nota: Para procesar correctamente las direcciones de Estados Unidos, debe contar de direcciones de Estados Unidos para procesar correctamente direcciones de Estados Unidos Si habilita el de direcciones de Estados Unidos sin tener licencia para esta función o con una licencia vencida, el trabajo fallará por completo.</p>
Base de datos	<p>Especifica la base de datos que se utilizará para validar las direcciones. de Estados Unidos Solo están disponibles las bases de datos que se han definido en el panel Recursos de bases de datos de Estados Unidos de Management Console (Consola de administración).</p>
Línea de viaje	<p>El procesamiento de línea de viaje mejorada (Enhanced Line of Travel, eLOT) asigna un código de secuencia de línea de viaje a las direcciones. Tenga en cuenta que las direcciones no están ordenadas en una secuencia eLOT, sino que están asignadas a un código de secuencia de línea de viaje que le permiten ordenar las direcciones en secuencia eLOT.</p> <p>Para ejecutar el procesamiento eLOT es necesario tener instalada la base de datos eLOT.</p> <p>Para obtener una lista de los campos de salida devueltos mediante esta opción, consulte Datos de salida de línea de viaje mejorada en la página 211.</p>
Procesamiento de indicador de entrega residencial	<p>El procesamiento de indicador de entrega residencial (RDI™) verifica si una dirección es una dirección residencial (y no la dirección de una empresa). Para ejecutar el procesamiento de RDI™, debe tener instalada la base de datos RDI™.</p> <p>Si se activa el procesamiento DPV® y el procesamiento RDI™, la información de RDI™ solo se devuelve si la dirección es un punto de entrega válido. Si DPV® no valida la dirección, no se devolverán datos de RDI™.</p>

Nombre de la opción	Descripción
Comparación mejorada de calles	<p>La comparación mejorada de calles (Enhanced Street Matching, ESM) aplica una lógica de comparación adicional para corregir nombres de calles complejos o mal escritos a fin de obtener un cruce. ESM permite que se validen más direcciones, pero reduce el rendimiento. La función de comparación mejorada de calles (ESM) no puede ejecutarse si la función de comparación de todas las calles (ASM) está activada.</p>
Comparación de todas las calles	<p>La función de comparación de todas las calles (All Street Matching, ASM) aplica el procesamiento ESM y también una lógica de comparación adicional para corregir errores en los nombres de calles y obtener un cruce. Esta función resulta de gran eficacia al comparar calles en los casos en los que la primera letra de la calle es incorrecta. ASM ofrece el mejor método de validación de direcciones, aunque reduce el rendimiento.</p>
Validación de punto de entrega y CMRA	<p>La validación de punto de entrega (DPV[®]) valida la existencia de una dirección determinada, en lugar de validar que una dirección específica se encuentre dentro de un rango de direcciones válidas. El procesamiento CMRA verifica si una dirección corresponde a una empresa privada, que se conoce como agencia receptora de correo comercial (Commercial Mail Receiving Agent, CMRA).</p> <p>Para ejecutar el procesamiento DPV y el procesamiento CMRA es necesario tener instalada la base de datos DPV. Esta base de datos contiene datos de DPV y CMRA.</p> <p>Para obtener una lista de los campos de salida devueltos mediante esta opción, consulte Datos de salida de DPV y CMRA en la página 214.</p>
Conversión LACS/Link	<p>El sistema de conversión de direcciones localizables (Locatable Address Conversion System, LACS) de USPS[®] le permite corregir las direcciones que han cambiado a partir de la conversión de direcciones rurales en direcciones con un formato de calle y número, el cambio de numeración de las casillas postales o el cambio de las direcciones con un formato de calle y número. Cuando se activa, el procesamiento LACS^{Link} se aplica a las direcciones que no pudieron validarse o que fueron validadas y marcadas para la conversión LACS^{Link}.</p> <p>Para ejecutar el procesamiento LACS^{Link}, es necesario tener instalada la base de datos LACS^{Link}.</p> <p>Para obtener una lista de los campos de salida devueltos mediante esta opción, consulte Salida de LACSLink en la página 212</p>

Nombre de la opción	Descripción
Sistema de advertencia anticipada	<p data-bbox="553 373 1438 436">El sistema de alerta temprana (EWS) utiliza el archivo EWS de USPS® para validar las direcciones que no están en la base de datos ZIP + 4®.</p> <p data-bbox="553 449 1438 512">Para ejecutar el procesamiento EWS es necesario tener instalada la base de datos EWS.</p> <p data-bbox="553 525 1438 588">Si una dirección de entrada coincide con una dirección del archivo EWS, se mostrarán los siguientes indicadores de resultado de nivel de registro:</p> <ul data-bbox="553 600 1438 699" style="list-style-type: none"><li data-bbox="553 600 1438 632">• Status="F"<li data-bbox="553 636 1438 667">• Status.Code="EWSFailure"<li data-bbox="553 672 1438 699">• Status.Description="Address found in EWS table"

Nombre de la opción	Descripción
---------------------	-------------

Extracción de nombre de firma	
-------------------------------	--

Nombre de la opción

Descripción

Especifica si debe extraerse el nombre de la firma de los campos AddressLine1 a AddressLine4 para colocarlo en el campo de salida FirmName. Esta opción funciona en los casos en los que el campo FirmName del registro de entrada está en blanco y hay más de una línea de dirección.

Para identificar los nombres de firmas en las líneas de dirección, las líneas de dirección se escanean en busca de palabras clave y patrones que permitan reconocer los campos que corresponden a líneas de dirección y los que corresponden a nombres de firmas. Debido a que este procedimiento se ejecuta en base a patrones, existe la posibilidad de que algunos campos no se identifiquen correctamente. Las siguientes sugerencias pueden ayudar a garantizar un óptimo nivel de extracción:

- De ser posible, coloque los elementos principales de la dirección en el campo AddressLine1, los elementos secundarios en el campo AddressLine2, los datos de urbanización en AddressLine3 y el nombre de la firma en AddressLine4. Si la dirección no incluye el código de urbanización, coloque el nombre de la firma en el campo AddressLine3 y deje en blanco el campo AddressLine4. Por ejemplo:

AddressLine1: 4200 Parliament Place

AddressLine2: Suite 600

AddressLine3: Pitney Bowes

AddressLine4: <blank>

- Si se definen solo dos líneas de dirección, en la mayor parte de los casos el campo AddressLine2 se asigna a la información de dirección secundaria. Si desea aumentar las probabilidades de que AddressLine2 se considere como nombre de firma, coloque el nombre de la firma en el campo AddressLine3 y deje en blanco el campo AddressLine2.
- Los números del nombre de firma (como "1" en "1 Stop Software") aumentarán las probabilidades de que se considere al campo como una línea de dirección.

A continuación se ofrecen algunos ejemplos de extracción del nombre de firma:

- En este ejemplo, el contenido del campo AddressLine2 se extrae y pasa al campo de salida FirmName.

FirmName: <blank>

AddressLine1: 4200 Parliament Place Suite 600

AddressLine2: International Goose Feathers inc.

- En este ejemplo, el contenido del campo AddressLine3 se extrae y pasa al campo de salida FirmName.

FirmName: <blank>

AddressLine1: 4200 Parliament Place

AddressLine2: Suite 600

AddressLine3: Pitney Bowes

- En este ejemplo, el contenido del campo AddressLine3 se coloca en el campo de salida AdditionalInputData. El nombre de la firma no se extrae porque el campo de entrada FirmName no está en blanco.

FirmName: International Goose Feathers Inc.

Nombre de la opción	Descripción
	<p>AddressLine1: 4200 Parliament Place AddressLine2: Suite 600 AddressLine3: Pitney Bowes</p> <ul style="list-style-type: none"> En este ejemplo, no se extrae ningún nombre de firma porque solo hay una línea de dirección con datos, y en ese caso siempre debe tratarse como elemento principal de dirección. <p>FirmName: <blank> AddressLine1: 4200 Parliament Place Suite 600</p> <ul style="list-style-type: none"> En este ejemplo, AddressLine2 se consideraría un elemento de dirección secundario, porque el número "1" hace que ese campo se considere como un elemento de dirección secundario. <p>FirmName: <blank> AddressLine1: 4200 Parliament Place Suite 600 AddressLine2: 1 Stop Software</p>
Bases de datos extracción de nombre de urbanización de Estados Unidos	<p>Especifica si debe extraerse el nombre de urbanización de los campos AddressLine1 a AddressLine4 para colocarlo en el campo de salida USUrbanName. Esta opción funciona en los casos en los que el campo USUrbanName del registro de entrada está en blanco y hay más de una línea de dirección.</p> <p>Para identificar los nombres de urbanización, las líneas de dirección se escanean en busca de palabras clave y patrones que reconozcan los campos que corresponden a líneas de dirección y los que corresponden a nombres de urbanización. Dado que este procedimiento se ejecuta sobre la base de patrones, existe la posibilidad de que no se identifiquen correctamente algunos campos. Para garantizar un óptimo nivel de extracción, siempre que sea posible coloque los elementos principales de la dirección en el campo AddressLine1, los elementos secundarios en el campo AddressLine2, los datos de urbanización en el campo AddressLine3, y el nombre de la firma en el campo AddressLine4. Por ejemplo:</p> <p>AddressLine1: A1 Calle A AddressLine2: AddressLine3: URB Alamar AddressLine4: Pitney Bowes</p>

Nombre de la opción	Descripción
Soporte de Suite/Link	<p data-bbox="553 373 1170 407">Especifica si debe ejecutarse el procesamiento Suite^{Link™}.</p> <p data-bbox="553 415 1429 569">Suite^{Link} corrige la información de las direcciones secundarias de EE. UU. direcciones de negocios cuyas direcciones secundarias no se pudieron validar. Si el procesamiento Suite^{Link} está habilitado, el nombre de la firma se cruza con una base de datos de nombres de empresas conocidos y su información de dirección secundaria.</p> <p data-bbox="553 583 691 617">Por ejemplo:</p> <p data-bbox="553 632 1027 751">Nombre de firma Pitney Bowes Línea de dirección 1: 4200 Parliament Place Address Line 2: STE 1 Código postal: 20706</p> <p data-bbox="553 766 1419 831">En este caso, el procesamiento Suite^{Link} cambia el número de suite para que sea el correcto:</p> <p data-bbox="553 846 1027 966">Nombre de firma Pitney Bowes Línea de dirección 1: 4200 Parliament Place Address Line 2: STE 600 Código postal: 20706-1844</p> <p data-bbox="553 980 1429 1045">Para ejecutar el procesamiento Suite^{Link™}, es necesario tener instalada la base de datos Suite^{Link™}.</p> <p data-bbox="553 1060 1398 1121">Para obtener una lista de los campos devueltos mediante esta opción, consulte Salida de SuiteLink en la página 216.</p>

Nombre de la opción	Descripción
Procesamiento de alias de calle preferido	<p data-bbox="552 367 1364 409">Especifica si se utilizará el alias preferido del nombre de la calle en la salida.</p> <p data-bbox="552 420 1429 514">En Estados Unidos, los alias de nombres de calles son nombres alternativos que se asignan a las secciones de una calle. Existen cuatro tipos de alias de nombres de calles:</p> <ul data-bbox="552 525 1429 934" style="list-style-type: none"> <li data-bbox="552 525 1429 619">• Preferred (Preferido): un alias preferido es el nombre de la calle preferido localmente. Por lo general, esto se aplica solo a un rango específico de direcciones en la calle. <li data-bbox="552 619 1429 766">• Abbreviated (Abreviado): un alias abreviado es una variación del nombre de la calle que puede usarse en los casos en que la longitud de campo AddressLine1 tiene más de 31 caracteres. Por ejemplo, el nombre de calle 1234 BERKSHIRE VALLEY RD APT 312A puede abreviarse a 1234 BERKSHIRE VLLY RD APT 312A. <li data-bbox="552 766 1429 861">• Changed (Cambiado): en este caso, hubo un cambio en el nombre oficial de la calle y el alias refleja el nuevo nombre. Por ejemplo, si el nombre SHINGLE BROOK RD pasa a ser CANNING DR, este nombre será un tipo de alias cambiado. <li data-bbox="552 861 1429 934">• Other (Otros): el alias de la calle está formado por otros nombres para la calle o abreviaturas comunes de la calle. <p data-bbox="552 945 1429 1008">La versión del nombre de la calle no correspondiente al alias es el nombre básico de la calle.</p> <p data-bbox="552 1018 1429 1081">Si se usa el alias preferido en los datos de entrada, ese será el nombre de la calle en los datos de salida, independientemente de que se active o no esta opción.</p> <p data-bbox="552 1092 1429 1218">Esta es una de las tres opciones que controlan la forma en que Validate Address maneja los alias de nombres de calles. Las otras dos opciones son Return street name alias (Obtener alias de nombre de calle) y Abbreviated street name alias processing (Procesamiento de alias de calle abreviado).</p> <p data-bbox="552 1228 1429 1438">En la mayoría de los casos, si selecciona Preferred street name alias processing (Procesamiento de alias de calle preferido) y Abbreviated street name alias processing (Procesamiento de alias de calle abreviado) y si ValidateAddress encuentra un alias preferido y un alias abreviado en la base de datos postales, el alias abreviado si utilizará en los datos de salida. La excepción a esta regla es el caso en el que el nombre de calle de entrada es un alias preferido. En este caso, en la salida se usará el alias preferido.</p> <p data-bbox="633 1449 1429 1543">Nota: Si la dirección de entrada contiene un alias de nombre de calle "cambiado", la dirección de salida siempre incluirá el nombre básico de la calle, independientemente de las opciones que se especifiquen.</p>

Nombre de la opción	Descripción
Procesamiento de alias de calle abreviado	<p data-bbox="535 367 1427 430">Especifica si se utilizará un alias de calle abreviado en la salida en caso de que la línea de dirección de salida tenga más de 31 caracteres.</p> <p data-bbox="535 451 1427 567">Esta es una de las tres opciones que controlan la forma en que Validate Address maneja los alias de nombres de calles. Las otras dos opciones son Return street name alias (Obtener alias de nombre de calle) y Abbreviated street name alias processing (Procesamiento de alias de calle preferido).</p> <p data-bbox="535 588 1427 672">Nota: Si en los datos de entrada se especifica un alias preferido, el nombre de calle de salida siempre será el alias preferido, incluso aunque se habilite el procesamiento de alias de calle abreviado.</p> <p data-bbox="535 703 1427 798">Nota: Si la dirección de entrada contiene un alias de nombre de calle "cambiado", la dirección de salida siempre incluirá el nombre básico de la calle, independientemente de las opciones que se especifiquen.</p>
Determinar si el punto de entrega está activo	<p data-bbox="535 882 1427 1060">Determina el estado de falta de datos estadísticos ("no stat") de una dirección. Se considera que una dirección tiene un estado "sin datos estadísticos" si existe pero no puede recibir correo, y por lo tanto no se incluye en las estadísticas de entrega de la ruta de un operador. Algunos ejemplos incluyen las obras en construcción o los edificios identificados por el operador postal como lugares con baja probabilidad de recibir correo.</p> <p data-bbox="535 1081 1427 1113">Nota: Para usar esta opción, debe habilitar el procesamiento DPV.</p> <p data-bbox="535 1155 1427 1218">Los resultados se devuelven en el campo DPVNoStat. Para obtener más información, consulte Salida de LACSLink en la página 212</p>
Determinar si la dirección está vacante	<p data-bbox="535 1291 1427 1323">Determina si la ubicación se ha mantenido desocupada durante al menos 90 días.</p> <p data-bbox="535 1344 1427 1375">Nota: Para usar esta opción, debe habilitar el procesamiento DPV.</p> <p data-bbox="535 1417 1427 1480">Los resultados se devuelven en el campo DPVVacant. Para obtener más información, consulte Salida de LACSLink en la página 212</p>
Obtener datos detallados de VeriMove	Se obtiene datos detallados de VeriMove en la salida

Nombre de la opción	Descripción
Suprima la ruta de operador R777 de código postal Zip +4	<p data-bbox="535 367 1429 556">Especifica si se deben suprimir direcciones con ruta de operador R777. Estas direcciones son rutas fantasma y no pueden elegirse para la entrega de calle. Debido a que USPS® asigna estas direcciones a un código postal ZIP + 4®, Validate Address marca estas direcciones como direcciones para efectuar la entrega. Seleccione esta opción si no desea que las direcciones con ruta de operador R777 se marquen como direcciones para efectuar la entrega. Esto ocasionará las siguientes acciones:</p> <ul data-bbox="535 567 1429 703" style="list-style-type: none"> <li data-bbox="535 567 1429 598">• La falta de asignación de un código postal ZIP + 4 <li data-bbox="535 598 1429 661">• La dirección no se incluye en el formulario 3553 de USPS (Informe resumido CASS) <li data-bbox="535 661 1429 703">• Se devuelve la nota al pie de DPV de R7
Comparación de calle	<p data-bbox="535 777 1429 840">Especifica el algoritmo a usar cuando se determina si una dirección de entrada coincide con una dirección de la base de datos postales. Una de las siguientes:</p> <p data-bbox="535 850 1429 913">Exacto El nombre de calle de entrada debe coincidir exactamente con la base de datos.</p> <p data-bbox="535 924 1429 966">Ajustado El algoritmo de comparación es preciso ("Tight").</p> <p data-bbox="535 976 1429 1039">Medio El algoritmo de comparación es intermedio ("Medium") (opción predeterminada).</p> <p data-bbox="535 1050 1429 1102">Suelto El algoritmo de comparación es impreciso ("Loose").</p>
Comparación de firma	<p data-bbox="535 1176 1429 1239">Especifica el algoritmo a usar cuando se determina si una dirección de entrada coincide con una dirección de la base de datos postales. Una de las siguientes:</p> <p data-bbox="535 1249 1429 1312">Exacto El nombre de firma de entrada debe coincidir exactamente con la base de datos.</p> <p data-bbox="535 1323 1429 1365">Ajustado El algoritmo de comparación es preciso ("Tight").</p> <p data-bbox="535 1375 1429 1438">Medio El algoritmo de comparación es intermedio ("Medium") (opción predeterminada).</p> <p data-bbox="535 1449 1429 1501">Suelto El algoritmo de comparación es impreciso ("Loose").</p>

Nombre de la opción	Descripción
Comparación direccional	<p>Especifica el algoritmo a usar cuando se determina si una dirección de entrada coincide con una dirección de la base de datos postales. Una de las siguientes:</p> <p>Exacto Los datos direccionales de entrada, como "N" en la dirección "123 N Main St.", deben coincidir exactamente con la base de datos.</p> <p>Ajustado El algoritmo de comparación es preciso ("Tight").</p> <p>Medio El algoritmo de comparación es intermedio ("Medium"). Opción predeterminada.</p> <p>Suelto El algoritmo de comparación es impreciso ("Loose").</p>
Condición de éxito de DPV	<p>Seleccione la condición de cruce en la que un resultado de DPV NO cause la falla de un registro.</p> <p>Nota: Para usar esta opción, debe habilitar el procesamiento DPV.</p>
No fue posible un cruce CMRA	<p>Indica si los cruces de agencia receptora de correo comercial (Commercial Mail Receiving Agency, CMRA) deben tratarse como errores.</p> <p>Nota: Para usar esta opción, debe habilitar el procesamiento DPV.</p>
Colocar elementos PMB en	<p>Especifica en qué lugar se ubica la información del buzón de correo privado (PMB).</p> <p>Sin AddressLine La información de PMB no se incluye en los datos de salida de Standard Address (Dirección estándar) (opción predeterminada).</p> <p>AddressLine1 La información de PMB se coloca en el campo AddressLine1. Si elige AddressLine1, debe definir el campo Address Format (Formato de dirección) en <i>Combined Unit</i> (Unidad combinada) o <i>Separate Dual Address</i> (Dirección doble separada).</p> <p>AddressLine2 La información de PMB se coloca en el campo AddressLine2. No puede seleccionar esta opción si está marcada la casilla Generate 3553 Form (Generar formulario 3553).</p>

Nombre de la opción	Descripción
Ciudad recomendada	<p>Especifica si se debe almacenar el nombre recomendado de la ciudad de la última línea.</p> <p>Última línea ZIP+4 Almacena el nombre recomendado de la ciudad de la última línea que se encuentra en el archivo ZIP+4 de USPS (Anular nombre de ciudad).</p> <p>Nota: Si selecciona esta opción, Validate Address genera una configuración certificada por CASS y el informe 3553 de USPS.</p> <p>Estado/Ciudad de USPS Almacena el nombre recomendado de la ciudad de USPS que se encuentra en el archivo Estado/Ciudad de USPS.</p> <p>Nota: Si selecciona esta opción, Validate Address no genera una configuración certificada por CASS y tampoco genera el informe 3553 de USPS.</p> <p>Principal Almacena el nombre principal de la ciudad que se encuentra en el archivo Estado/Ciudad de USPS.</p> <p>Nota: Si selecciona esta opción, Validate Address no genera una configuración certificada por CASS y tampoco genera el informe 3553 de USPS.</p>

Procesamiento CASS Certified

ValidateAddress puede funcionar en el modo CASS Certified™ si se activa una combinación específica de opciones. El procesamiento CASS Certified™ permite reunir los requisitos necesarios para acceder a descuentos postales de USPS®.

Cuando se utiliza el procesamiento CASS Certified™ Validate Address genera el formulario 3553 de USPS (USPS CASS Form 3553). Este formulario debe entregarse a USPS junto con la pieza de correo a fin de reunir los requisitos necesarios para determinados descuentos. El formulario contiene información sobre el software utilizado para el procesamiento CASS, la lista de nombres y direcciones, el archivo de salida, el proveedor de servicios de correo y otras estadísticas acerca del envío de correo. Para obtener información detallada sobre el formulario 3553 de USPS, consulte www.usps.com.

El procesamiento CASS Certified™ también genera el informe detallado CASS de USPS (USPS CASS Detailed Report), que contiene parte de la misma información que el informe 3553, pero proporciona información mucho más detallada acerca de las estadísticas DPV, LACS, y SuiteLink. El informe detallado CASS de USPS no es obligatorio para acceder a descuentos postales y no se requiere su envío en el correo.

Nota: El formulario 3553 CASS y el informe detallado CASS de USPS están disponibles solo para procesamiento por lotes.

Para ejecutar Validate Address en el modo CASS Certified™ siga los pasos que se indican a continuación:

1. Validate Address debe estar en el modo CASS Certified™. Si en la parte superior de la pantalla aparece el mensaje (**Sin certificación CASS**), haga clic en el botón **Activar CASS**. Aparecerá la casilla **Exigir reglas CASS**.
2. Haga clic en **Configurar CASS 3553**. Aparecerá el cuadro de diálogo **Campos de reportes CASS**.
3. Escriba los datos de **Proceso de lista** de nombre de empresa, **Nombre o número de ID de lista**, y **Cantidad de listas** que se procesan para este trabajo.
4. Escriba los datos de **Nombre de proveedor de servicios de correo**, **Dirección**, y **Ciudad**, **Estado**, **Código postal**.
5. Haga clic en **Aceptar**.

La información de lista aparecerá en la sección B y la información de proveedor de servicios de correo aparecerá en la sección D del formulario generado USPS® CASS Form 3553.

6. En Enterprise Designer, arrastre el informe **CASS3553** desde la paleta Reportes al lienzo.

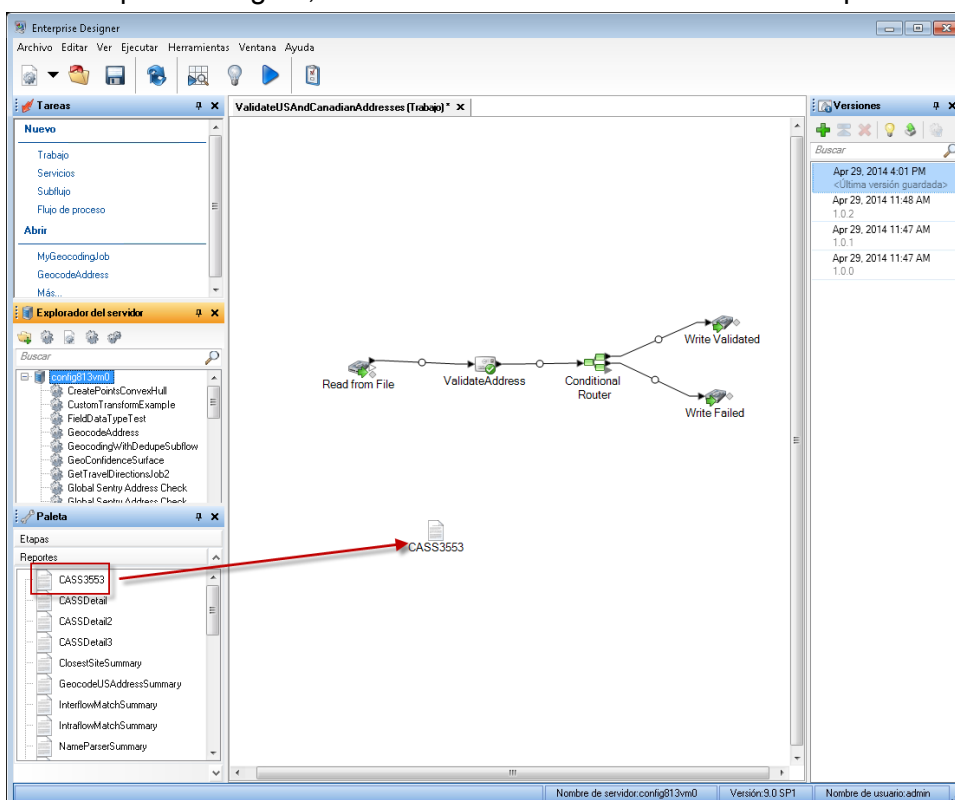

7. Haga doble clic en el icono **CASS3553** en el lienzo.
8. En la ficha **Etapas** marque la casilla **Validate Address**. Si cambió el nombre de la etapa Validate Address por otro, debe marcar la casilla que muestra el nombre asignado a la etapa de validación de direcciones.

9. En la ficha **Parámetros**, seleccione el formato del informe. Puede crear el informe en formato PDF, HTML o texto simple.
10. Haga clic en **Aceptar**.
11. Repita los pasos 6 a 10 para **CASSDetail** si desea generar el informe detallado CASS.

Nota: No es necesario crear un conector entre la etapa Validate Address y los informes.

Opciones de dirección de Canadá

Nombre de la opción	Descripción
Activar procesamiento de direcciones de Canadá	<p>Especifica si deben procesarse las direcciones de Canadá. Si se activa el procesamiento de direcciones de Canadá, ValidateAddress intentará validar las direcciones de ese país. Si el procesamiento no se habilita, las direcciones de Canadá no arrojarán resultados, lo que significa que se devolverán con una letra "F" (Fail) en el campo de salida Status (Estado). El campo de salida Status.Code indicará "DisabledCoder". Si usted no tiene licencia para el procesamiento de direcciones de Canadá, debe desactivar esta función para que los trabajos se completen de forma correcta, independientemente de que incluyan o no direcciones de Canadá.</p> <p>Nota: Para procesar correctamente las direcciones de Canadá, debe contar con una licencia válida para el procesamiento. Si activa el procesamiento de direcciones de Canadá sin tener licencia para esta función o con una licencia vencida, el trabajo fallará por completo.</p>
Base de datos	<p>Especifica la base de datos que se desea utilizar para validar las direcciones de Canadá. Para especificar una base de datos para la validación de direcciones de Canadá, seleccione una base de datos en la lista desplegable Database (Base de datos). Solo están disponibles las bases de datos que se han definido en el panel CAN Database Resources (Recursos de bases de datos de Canadá) de Management Console.</p>

Nombre de la opción	Descripción
Determinar el idioma mediante	<p data-bbox="803 367 1429 493">Especifica cómo determinar el idioma a usar (inglés o francés) para el formato de las direcciones y los datos direccionales. El siguiente ejemplo muestra una dirección con formato en inglés y en francés:</p> <p data-bbox="803 514 1429 577">Inglés: 123 Main St W Francés: 123 Rue Main O</p> <p data-bbox="803 598 1429 682">Este parámetro controla el formato de la dirección y también afecta la ortografía del elemento direccional, aunque no la del sufijo.</p> <p data-bbox="803 703 1429 1050">Sufijo de calle Se utiliza el sufijo de calle devuelto por el proceso de comparación para determinar el idioma. El sufijo de calle devuelto por el proceso de comparación, que es utilizado internamente por Validate Address durante el procesamiento, puede ser diferente del que se incluye en la dirección de entrada. Los registros ambiguos mantienen el formato de la entrada. Opción predeterminada. El formato de todas las direcciones de Quebec es en francés.</p> <p data-bbox="803 1071 1429 1260">Base de datos CPC Se utiliza la base de datos de Canadá para determinar el idioma. La base de datos de Canadá contiene datos del servicio postal canadiense (Canada Post Corporation, CPC). El formato de todas las direcciones de Quebec es en francés.</p> <p data-bbox="803 1281 1429 1438">Campo CanLanguage Se utiliza el campo de entrada CanLanguage para determinar el idioma. Si hay un valor que no está en blanco en este campo, el formato de la dirección sigue las pautas del francés.</p>

Nombre de la opción	Descripción
Rótulo de departamento predeterminado para inglés	<p>Para las direcciones en inglés, especifica el rótulo de apartamento/ departamento predeterminado que se utilizará en la salida si no hay un rótulo de departamento en la dirección de entrada. Esta configuración no se tiene en cuenta si selecciona Número adelante en el campo Secondary address format.</p> <p>Apt Se utiliza "Apt" como rótulo. Opción predeterminada.</p> <p>Apartment Se utiliza "Apartment" como rótulo.</p> <p>Suite Se utiliza "Suite" como rótulo.</p> <p>Unit Se utiliza "Unit" como rótulo.</p>
Rótulo de departamento predeterminado para francés	<p>Para las direcciones en francés, especifica el rótulo de apartamento/ departamento predeterminado que se utilizará en la salida si no hay un rótulo de departamento en la dirección de entrada. Esta configuración no se tiene en cuenta si selecciona Número adelante en el campo Secondary address format.</p> <p>App Use "App" como etiqueta. Opción predeterminada.</p> <p>Appartement Se utiliza "Appartement" como rótulo.</p> <p>Bureau Se utiliza "Bureau" como rótulo.</p> <p>Suite Se utiliza "Suite" como rótulo.</p> <p>Unite Se utiliza "Unite" como rótulo.</p>

Nombre de la opción	Descripción
Forzar conexión para registro de datos LVR/Single-Single CPC	<p>Cambia la información cívica y/o de suite para que coincida con el destinatario de gran volumen (Large Volume Receiver, LVR) o con el registro single-single (utilizado cuando solo hay un registro para ese código postal/nombre de calle/tipo de calle).</p> <p>N No cambie la información cívica y/o de suite para que coincida con el registro LVR o single-single. El registro LVR se marcará como un registro válido pero no corregible (VN). El registro single-single se corregirá, de ser posible, o se procesará como un registro no corregible.</p> <p>Y Cambie la información cívica y/o de suite para que coincida con el registro LVR o single-single.</p> <p>Nota: Si verifica esta casilla, la declaración de precisión de dirección (Statement of Address Accuracy) no se imprimirá dado que esta no es una configuración reconocida por SERP.</p>
Número de casa preferido ante conflicto con código postal	<p>En los casos en los que el número de casa y el código postal son válidos, pero entran en conflicto, es posible forzar la corrección del código postal sobre la base del número de casa si se selecciona la opción Número de casa preferido ante conflicto con código postal. Si no se selecciona esta opción, el número de casa se modifica para que corresponda al código postal.</p>
Obtener alias de ciudad	<p>Especifica si se devolverá o no el alias de la ciudad cuando el alias aparece en la dirección de entrada. Esta opción queda desactivada si se selecciona Use default option (Usar opción predeterminada) en el campo City format (Formato de ciudad).</p>
Abreviar palabras clave no cívicas	<p>Especifica si las palabras clave no cívicas deben abreviarse en los datos de salida. Por ejemplo, si se usará "Post Office Box" o Código postal.</p>
Activar configuración SERP	<p>Especifica si se usarán o no las opciones SERP.</p>

Nombre de la opción	Descripción
Formato de dirección secundaria	<p data-bbox="803 367 1429 525">Especifica dónde debe ubicarse la información de dirección secundaria en la dirección de salida. La información secundaria de las direcciones puede ser el número de apartamento/ departamento, de habitación (suite) o datos similares.</p> <p data-bbox="803 535 1429 766">Usar opción predeterminada La información de apartamento/departamento se coloca en el lugar especificado en el campo Formato de dirección secundaria en la ficha Opciones predeterminadas opción. Opción predeterminada.</p> <p data-bbox="803 777 1429 871">Fin de línea de dirección La información de apartamento/departamento se ubica al final del campo AddressLine1.</p> <p data-bbox="803 882 1429 1018">Frente, solo número Solo el número de apartamento/ departamento (y no el rótulo) se coloca al principio del campo AddressLine1. Por ejemplo, 400-123 Rue Main</p> <p data-bbox="803 1029 1429 1165">Frente, número y etiqueta El número y rótulo de apartamento/ departamento se colocan al principio del campo AddressLine1. Por ejemplo, Apt 400 123 Rue Main</p> <p data-bbox="803 1176 1429 1270">Línea de dirección separada La información de apartamento/ departamento se coloca en una línea separada.</p> <p data-bbox="803 1281 1429 1417">Igual que la entrada La información de apartamento/ departamento se coloca en el mismo lugar en el que aparece en la dirección de entrada.</p>

Nombre de la opción	Descripción
Formato de ciudad	<p data-bbox="808 373 1437 464">Especifica si debe utilizarse la versión larga, media o corta del nombre de la ciudad en caso de que se trate de un nombre extenso. Por ejemplo:</p> <p data-bbox="808 485 1170 575">Largo: BUFFALO HEAD PRAIRIE Medio: BUFFALO-HEAD-PR Corto: BUFFALO-HD-PR</p> <p data-bbox="808 596 1437 1010">Usar opción predeterminada Utilice la opción predeterminada especificada en la ficha Default Options (Opciones predeterminadas) del campo City format (Formato de ciudad). Opción predeterminada. Si se selecciona la opción Non-mailing (vanity) (Sin correo - vanidad) en el campo City format (Formato de ciudad), el formato de la ciudad será el mismo que en el caso de seleccionar el valor Long (Largo) para esta opción (véase a continuación) y marcar la casilla Return city alias (Obtener alias de ciudad).</p> <p data-bbox="808 1031 1437 1064">Breve Se obtiene el nombre corto de la ciudad.</p> <p data-bbox="808 1085 1437 1119">Largo Se obtiene el nombre largo de la ciudad.</p> <p data-bbox="808 1140 1437 1194">Medio Se obtiene el nombre de la ciudad con longitud intermedia.</p> <p data-bbox="808 1215 1437 1325">Igual que la entrada Se usa el mismo formato de ciudad que se utilizó en la dirección de entrada. Los datos de salida incluirán el valor L, M o S.</p>

Nombre de la opción	Descripción
Colocar información de ruta rural en	<p data-bbox="803 367 1421 472">Especifica el lugar donde debe colocarse la información de entrega de ruta rural. Este es un ejemplo de una dirección con información de entrega de ruta rural:</p> <p data-bbox="803 483 1031 546">36 GRANT RD RR 3 ANTIGONISH NS</p> <p data-bbox="803 556 1388 630">En esta dirección, "RR 3" representa la información de entrega de ruta rural.</p> <p data-bbox="803 640 1421 766">AddressLine1 La información de entrega de ruta rural se ubica en la misma línea de la dirección, después de los datos de dirección. Opción predeterminada. Por ejemplo:</p> <p data-bbox="966 777 1193 819">36 GRANT RD RR 3</p> <p data-bbox="803 840 1421 934">AddressLine2 La información de entrega de ruta rural se coloca en una línea de dirección separada. Por ejemplo:</p> <p data-bbox="966 955 1136 1018">36 GRANT RD RR 3</p>
Colocar información de oficina de entrega en	<p data-bbox="803 1113 1421 1207">Especifica el lugar donde debe colocarse la información de estación. Este es un ejemplo de una dirección con información de estación:</p> <p data-bbox="803 1218 1039 1281">PO BOX 8625 STN A ST. JOHN'S NL</p> <p data-bbox="803 1302 1421 1428">Igual que la entrada La información de estación se coloca en el mismo lugar en el que aparece en la dirección de entrada. Opción predeterminada.</p> <p data-bbox="803 1449 1421 1543">AddressLine1 La información de estación se ubica en la misma línea de la dirección, después de los datos de dirección. Por ejemplo:</p> <p data-bbox="966 1554 1209 1596">PO BOX 8625 STN A</p> <p data-bbox="803 1617 1421 1711">AddressLine2 La información de estación se coloca en una línea de dirección separada. Por ejemplo:</p> <p data-bbox="966 1732 1136 1795">PO BOX 8625 STN A</p>

Nombre de la opción

Descripción

Lógica de dirección doble

Especifica si `Validate` debe devolver un cruce de calle o un cruce de casilla postal/datos no cívicos en caso de que la dirección contenga información cívica y no cívica. Una de las siguientes:

Usar opción predeterminada	Se utiliza la opción global <code>DualAddressLogic</code> (Lógica de dirección doble). Opción predeterminada.
Coincidencia de casilla postal	El cruce se establece con los datos de casilla postal u otros datos que no hacen referencia a la calle.
Coincidencia de calles	El cruce se establece con los datos de calle.

Por ejemplo, en la siguiente dirección de entrada:

AddressLine1: 36 GRANT RD
 AddressLine2: RR 4
 City: ANTIGONISH
 StateProvince: NS

`ValidateAddress` devuelve uno de los siguientes:

- Si la opción **Lógica de dirección doble** se configura en `Coincidencia de calle`, `ValidateAddress` devuelve lo siguiente:

AddressLine1: 36 GRANT RD
 AddressLine2: RR 3
 City: ANTIGONISH
 StateProvince: NS
 PostalCode: B2G 2L1

- Si la opción **Lógica de dirección doble** se configura en `Coincidencia de código postal`, `ValidateAddress` devuelve lo siguiente:

AddressLine1: RR 4
 City: ANTIGONISH
 StateProvince: NS
 PostalCode: B2G 2L2

Los datos de dirección que no se usan para estandarizar la dirección se devuelven en el campo **AdditionalInputData**. Para obtener más información, consulte [Opciones de datos de salida](#) en la página 138.

Procesamiento SERP

Validate Address admite el procesamiento SERP (procesamiento de evaluación y reconocimiento de software). El procesamiento SERP permite reunir los requisitos necesarios para acceder a descuentos por parte del servicio postal Canada Post®. Validate Address arrojará datos PoCAD, que mejoran la precisión respecto del número de casa y los datos de apartamento/ departamento.

Nota: Los datos PoCAD solo se devuelven en el modo de lote. Si se intenta obtener datos PoCAD en tiempo real, Validate Address arrojará un mensaje de error.

Al utilizar el procesamiento SERP Certified™, Validate Address genera una declaración de precisión de los datos (Canada Post SERP Statement of Accuracy). Este formulario debe entregarse al servicio postal canadiense junto con la pieza de correo a fin de reunir los requisitos necesarios para determinados descuentos. El formulario contiene información sobre el software utilizado para el procesamiento SERP, la lista de nombres y direcciones, el archivo de salida, el proveedor de servicios de correo y otras estadísticas acerca del envío de correo. Para obtener información detallada acerca de la declaración de exactitud de datos denominada Canada Post Address Accuracy Statement, consulte

<http://www.canadapost.ca/cpo/mc/business/productsservices/atoz/addressaccuracy.jsf>.

Para ejecutar Validate Address en el modo SERP Certified™ siga los pasos que se indican a continuación:

1. Validate Address debe estar en el modo CASS Certified™. Si en la parte superior de la pantalla aparece el mensaje **(Sin certificación SERP)**, haga clic en el botón **Activar configuración SERP**. Aparecerá la casilla **Configure SERP**.
2. Haga clic en **Configurar SERP**. Aparecerá el cuadro de diálogo **Campos de reportes SERP**.
3. Escriba su **número CPC** de comerciante.
4. Escriba los datos **Nombre, Dirección y Ciudad, Estado, ZIP** del remitente.
5. Haga clic en **Aceptar**.

6. En Enterprise Designer, arrastre el icono SERPReport desde la paleta Reportes al lienzo.

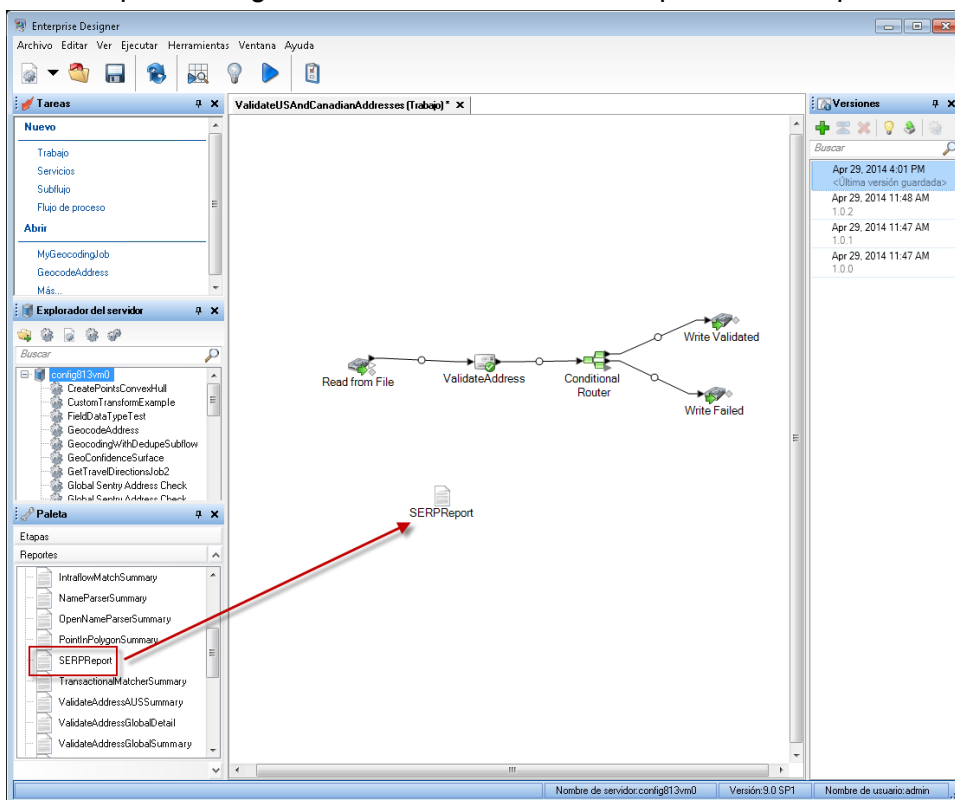

Nota: No es necesario crear un conector entre la etapa Validate Address y el informe CASS3553.

7. Haga doble clic en el icono **SERPReport** en el lienzo.
8. En la ficha **Etapas**, asegúrese de que esté marcada la casilla **Validate Address**. Si cambió el nombre de la etapa Validate Address por otro, debe marcar la casilla que muestra el nombre asignado a la etapa de validación de direcciones.
9. En la ficha **Parámetros**, seleccione el formato del informe. Puede crear el informe en formato PDF, HTML o texto simple. El formato PDF es la opción predeterminada.
10. Haga clic en **Aceptar**.

Obtención de códigos de retorno SERP

Los códigos de retorno SERP indican la calidad de la dirección de entrada según las normas del programa de evaluación y reconocimiento de software (Software Evaluation and Recognition Program, SERP) del servicio postal canadiense.

Para obtener los códigos de retorno SERP, en la ficha **Datos de salida** seleccione la casilla **Incluir información postal**. De esta forma obtendrá una variedad de datos acerca de la dirección, lo que los códigos de retorno SERP. Para obtener información sobre los datos específicos que permite obtener esta opción, consulte [Salida de datos postales](#) en la página 185.

Los códigos de retorno SERP se devuelven en el siguiente campo de salida.

Tabla 62: Datos de salida de códigos de retorno SERP

Nombre de campo	Descripción
CanadianSERPCode	<p>Código de retorno de validación/ corrección (solo para las direcciones de Canadá):</p> <p>V La entrada era válida. El servicio postal canadiense (Canada Post Corporation, CPC) define una dirección "válida" como una dirección que cumple los siguientes requisitos:</p> <p style="padding-left: 40px;">Nota: Existen excepciones. Para obtener más información, comuníquese con CPC.</p> <ul style="list-style-type: none"> • La dirección debe contener todos los componentes requeridos que se encuentran en los archivos de datos de códigos postales de CPC. • La dirección debe ofrecer un cruce exacto de todos los componentes con una sola dirección de los archivos de datos de códigos postales de CPC, lo que puede incluir los nombres y palabras alternativas admisibles que se encuentran en los archivos de datos de códigos postales de CPC. • Los componentes de la dirección deben tener un formato que permita reconocerlos sin ambigüedad. Algunos componentes pueden requerir "calificadores" para identificarlos. Por ejemplo, una dirección de servicio de ruta requiere las palabras clave "Rural Route" o "RR" para diferenciarse de una dirección de servicio suburbano ("Suburban Service" o "SS") con el mismo número. <p>I La entrada no era válida. Una dirección "no válida" es una dirección que no cumple con los requisitos de CPC para direcciones válidas (véase la explicación anterior). Algunos ejemplos incluyen componentes de dirección faltantes, no válidos o contradictorios.</p> <p>C La entrada era corregible. Una dirección "corregible" es una dirección que puede corregirse para que coincida con una y solo una dirección.</p> <p>N La entrada no era corregible. Una dirección "no corregible" es una dirección que puede corregirse de tantas maneras diferentes que Validate Address no puede identificar una única versión correcta.</p> <p>F La dirección de entrada corresponde al extranjero (fuera de Canadá).</p>

Opciones de direcciones internacionales

Las direcciones fuera de los EE. UU. y Canadá se conocen como direcciones "internacionales". Las siguientes opciones controlan el procesamiento de direcciones internacionales:

Nombre de la opción	Descripción
Activar procesamiento de direcciones internacionales	<p>Especifica si deben procesarse o no las direcciones internacionales (direcciones que no corresponden ni a Estados Unidos ni a Canadá). Si se activa el procesamiento de direcciones internacionales, Validate Address intentará validar esas direcciones. Si el procesamiento no se habilita, las direcciones internacionales no arrojarán resultados, lo que significa que se devolverán con una letra "F" (Fail) en el campo de salida Status (Estado). El campo de salida Status.Code mostrará el mensaje "DisabledCoder" (Codificador deshabilitado). Si usted no tiene licencia para el procesamiento de direcciones internacionales, debe deshabilitar esta función para que los trabajos se completen de forma correcta independientemente de que incluyan o no direcciones internacionales.</p> <p>Nota: Para procesar correctamente las direcciones internacionales, debe contar con una licencia válida para el procesamiento. Si habilita el procesamiento de direcciones internacionales sin tener licencia para esta función o con una licencia vencida, el trabajo fallará por completo.</p>
Base de datos	<p>Especifica la base de datos que se desea utilizar para validar las direcciones internacionales. Para especificar una base de datos para la validación de direcciones internacionales, seleccione una base de datos en la lista desplegable Base de datos. Solo están disponibles las bases de datos que se han definido en el panel Recursos de bases de datos internacionales de Management Console.</p>

Nombre de la opción	Descripción
Búsqueda internacional de ciudad y calle	<p>De forma predeterminada, Validate Address procura ofrecer un equilibrio entre la precisión al comparar direcciones y el rendimiento del sistema. Si desea reducir el nivel de precisión de las comparaciones para lograr mayor velocidad de rendimiento, utilice el campo International city and street searching para aumentar la velocidad de procesamiento. Al ejecutar este procedimiento, se pierde cierto nivel de precisión. Esta opción solo controla el rendimiento para las direcciones que no corresponden a Estados Unidos y Canadá. Esta configuración afecta a un pequeño porcentaje de registros, principalmente direcciones en el Reino Unido. No hay control de rendimiento para el procesamiento de direcciones de EE. UU. y Canadá.</p> <p>Si utiliza la herramienta Get Candidate Addresses, las direcciones de candidatos devueltas por Get Candidate Addresses pueden diferir de los cruces múltiples devueltos por Validate Address en caso de que la opción de ajuste de rendimiento para direcciones internacionales se configure con un valor que no es 100.</p> <p>Para controlar el rendimiento para las direcciones fuera de los EE. UU. y Canadá, utilice la barra deslizante Búsqueda internacional de ciudad y calle. Para aumentar la precisión del proceso de comparación, mueva la barra deslizante hacia la derecha. El valor 100 genera el máximo nivel de precisión. Para aumentar la velocidad de procesamiento, mueva la barra deslizante hacia la izquierda. El valor 0 genera la máxima velocidad de procesamiento.</p>
Buscar líneas de direcciones si no hay resultados	<p>Esta opción permite que Validate Address realice búsquedas en los campos de entrada AddressLine (Línea de dirección) para encontrar datos de ciudad, estado/provincia, código postal y país en caso de que la dirección no pueda cruzarse mediante los valores de los campos de entrada City (Ciudad), StateProvince (Estado/Provincia) y PostalCode (Código postal).</p> <p>Analice la posibilidad de activar esta opción si las direcciones de entrada incluyen la información de ciudad, estado/provincia y código postal en los campos AddressLine.</p> <p>Analice la posibilidad de deshabilitar esta opción si las direcciones de entrada utilizan los campos City, State/Province y PostalCode. Si se activa esta opción cuando se usan estos campos, será mayor la probabilidad de que Validate Address no pueda corregir los valores de estos campos (por ejemplo, un nombre de ciudad mal escrito).</p>

Output

Los datos de salida de Validate Address contienen diferentes tipos de información, según las categorías de salida seleccionadas.

Datos de salida de dirección estándar

La salida de dirección estándar consta de cuatro líneas de dirección que corresponden a la forma en que aparecerá la dirección en una etiqueta de dirección. Los datos de ciudad, estado/ provincia, código postal y otros datos también se incluyen en los datos de salida de dirección estándar. Se devuelve la salida de dirección estándar para las direcciones validadas si selecciona la casilla de verificación **Incluir una dirección estándar**. Siempre se devuelven los campos de dirección estándar para las direcciones que no se pueda validar. Para las direcciones sin validar, los campos de salida de dirección estándar contienen la dirección tal como aparece en la entrada (datos que "atravesan" la etapa). Si desea estandarizar las direcciones de acuerdo con las normas de la autoridad postal cuando falle la validación, marque la casilla de verificación **Incluir datos normalizados cuando no se encuentre coincidencia**.

Tabla 63: Datos de salida de dirección estándar

Nombre de campo	Descripción
AdditionalInputData	Datos de entrada que no utilizados por el proceso de validación de dirección. Para obtener más información, consulte Información sobre AdditionalInputData en la página 218.
AddressLine1	Si la dirección fue validada, este campo representa la primera línea de la dirección validada y estandarizada. Si la dirección no pudo validarse, el campo representa la primera línea de la dirección de entrada sin ningún tipo de cambios.
AddressLine2	Si la dirección fue validada, este campo representa la segunda línea de la dirección validada y estandarizada. Si la dirección no pudo validarse, el campo representa la segunda línea de la dirección de entrada sin ningún tipo de cambios.
AddressLine3	Si la dirección fue validada, este campo representa la tercera línea de la dirección validada y estandarizada. Si la dirección no pudo validarse, el campo representa la tercera línea de la dirección de entrada sin ningún tipo de cambios.
AddressLine4	Si la dirección fue validada, este campo representa la cuarta línea de la dirección validada y estandarizada. Si la dirección no pudo validarse, el campo representa la cuarta línea de la dirección de entrada sin ningún tipo de cambios.

Nombre de campo	Descripción
AddressLine5	Para el Reino Unido para direcciones de Estados Unidos. Si la dirección fue validada, este campo representa la quinta línea de la dirección validada y estandarizada. Si la dirección no pudo validarse, el campo representa la quinta línea de la dirección de entrada sin ningún tipo de cambios.
City	El nombre de ciudad validado.
Country	El país en el formato determinado por la opción seleccionada en Formato de país: <ul style="list-style-type: none"> • Código ISO • Código UPU • Inglés • Francés • Germano • Español
DepartmentName	Para el Reino Unido del Reino Unido solamente, este campo representa una subdivisión de una empresa. Por ejemplo, Engineering Department (Departamento de ingeniería).
FirmName	El nombre validado de una empresa o firma.
PostalCode	El ZIP Code™ o código postal validado.
PostalCode.AddOn	La parte agregada de 4 dígitos del código postal ZIP Code™. Por ejemplo, en el código postal ZIP Code™ 60655-1844, el número 1844 es el agregado de 4 dígitos. (Para para direcciones de Estados Unidos)
PostalCode.Base	El Código postal™ de 5 dígitos, como por ejemplo 20706 (solo para direcciones de EE. UU.)
StateProvince	La abreviatura de estado o provincia validada.
USUrbanName	El nombre de urbanización validado. (Para direcciones de EE. UU.) Se utiliza principalmente para direcciones de Puerto Rico.

Salida de elementos de dirección analizados

Las direcciones de salida tendrán el formato de dirección analizada si se selecciona la casilla **Incluir elementos de dirección cruzados**. Si desea que Validate Address devuelva los datos con el formato de dirección analizada si falla la validación (es decir, una dirección normalizada), seleccione la casilla **Obtener datos normalizados si no se encuentra un cruce**.

Nota: Si desea que los datos de entrada analizados siempre se devuelvan, independiente de si la validación es exitosa o no, seleccione **Incluir elementos de dirección de entrada estandarizados**. Para obtener más información, consulte [Entrada analizada](#) en la página 183.

Tabla 64: Datos de salida de direcciones analizadas

Nombre de campo	Descripción
AdditionalInputData	Datos de entrada no utilizados por Validate Address. Para obtener más información, consulte Información sobre AdditionalInputData en la página 218.
AdditionalInputData.Base	Los datos de entrada que no fueron la salida para la dirección estandarizada mediante Validate Address. Para obtener más información, consulte Información sobre AdditionalInputData en la página 218.
AdditionalInputData.Unmatched	Los datos de entrada que pasaron al comparador, pero que ValidateAddress no los utilizó para la validación. Para obtener más información, consulte Información sobre AdditionalInputData en la página 218.
ApartmentLabel	Designador de apartamento/departamento (como STE o APT), por ejemplo: 123 E Main St APT 3
ApartmentLabel2	Designador de apartamento/departamento secundario, por ejemplo: 123 E Main St APT 3, 4th Floor Nota: En esta versión, este campo siempre quedará en blanco.
ApartmentNumber	Número de apartamento/ departamento. Por ejemplo: 123 E Main St APT 3

Nombre de campo	Descripción
ApartmentNumber2	Número secundario de apartamento/ departamento. Por ejemplo: 123 E Main St APT 3, 4th Floor Nota: En esta versión, este campo siempre quedará en blanco.
CanadianDeliveryInstallationAreaName	Nombre de instalaciones de entrega (solo direcciones de Canadá)
CanadianDeliveryInstallationQualifierName	Calificador de instalaciones de entrega (solo direcciones de Canadá)
CanadianDeliveryInstallationType	Tipo de instalaciones de entrega (solo direcciones de Canadá)
City	Nombre de ciudad validado.
Country	campos Country, El formato se determina mediante la opción seleccionada en Formato de país: <ul style="list-style-type: none"> • Código ISO • Código UPU • Inglés
DepartmentName	Para el Reino Unido del Reino Unido solamente, este campo representa una subdivisión de una empresa. Por ejemplo, Engineering Department (Departamento de ingeniería).
FirmName	El nombre validado de una empresa o firma.
HouseNumber	Número de la casa, por ejemplo: 123 E Main St Apt 3
LeadingDirectional	Elemento direccional anterior, por ejemplo: 123 E Main St Apt 3

Nombre de campo	Descripción
POBox	Número de casilla de la oficina postal. Si la dirección corresponde a una ruta rural, en este campo aparecerá el número de casilla de ruta rural.
POBox-OnlyZIPCode	Indicador de código postal solo para casillas postales. Las direcciones que se encuentran en una zona de entrega solo para casillas postales que pueden recibir solo entregas postales mediante una casilla postal. No hay otros métodos de entrega disponibles para estas direcciones. Y La dirección corresponde a un código postal solo para casilla postal. null (nulo) La dirección no corresponde a un código postal solo para casilla postal.
PostalCode	Código postal validado. Para direcciones de Estados Unidos, este es el ZIP Code (código postal).
PrivateMailbox	Indicador de buzón de correo privado.
PrivateMailbox.Type	El tipo de buzón de correo privado. Los valores posibles incluyen: <ul style="list-style-type: none"> • Standard • Non-Standard <p>Nota: Este campo reemplaza al campo PrivateMailboxType (sin punto en el nombre de campo). Modifique las invocaciones de API según corresponda.</p>
RRHC	Indicador de ruta rural/ ruta de contratista
StateProvince	Nombre de estado o provincia validado
StreetName	Nombre de la calle, por ejemplo: 123 E Main St Apt 3

Nombre de campo	Descripción
StreetSuffix	Sufijo de la calle, por ejemplo: 123 E Main St Apt 3
TrailingDirectional	Elemento direccional posterior por ejemplo: 123 Pennsylvania Ave NW
USUrbanName	Nombre de urbanización de USPS®. Solo para direcciones de Puerto Rico.

Entrada analizada

Los datos de salida pueden incluir la dirección de entrada en formato analizado. Este tipo de salida se conoce como "entrada analizada". Los campos de la entrada analizada contienen los datos de dirección que se usaron como entrada, independientemente de que ValidateAddress haya validado o no la dirección. La diferencia entre la entrada analizada y la salida con "elementos de dirección analizados" es que los elementos de dirección analizados contienen la dirección validada si fue posible validar la dirección y, de forma opcional, la dirección de entrada si no fue posible validar la dirección. La entrada analizada siempre contiene la dirección de entrada, independientemente de que ValidateAddress haya validado o no la dirección.

Para incluir campos de entrada analizada en la salida, seleccione la casilla de verificación **Obtener datos de entrada analizados**.

Tabla 65: Entrada analizada

Nombre de campo	Descripción
ApartmentLabel.Input	Designador de apartamento/departamento (como STE o APT), por ejemplo: 123 E Main St APT 3
ApartmentNumber.Input	Número de apartamento, por ejemplo: 123 E Main St APT 3
CanadianDeliveryInstallationAreaName.Input	Nombre de instalaciones de entrega (solo direcciones de Canadá)

Nombre de campo	Descripción
CanadianDeliveryInstallationQualifierName.Input	Calificador de instalaciones de entrega (solo direcciones de Canadá)
CanadianDeliveryInstallationType.Input	Tipo de instalaciones de entrega (solo direcciones de Canadá)
City.Input	Nombre de ciudad validado.
Country.Input	campos Country, El formato se determina mediante la opción seleccionada en Formato de país: <ul style="list-style-type: none"> • Código ISO • Código UPU • Inglés • Francés • Germano • Español
FirmName.Input	El nombre validado de una empresa o firma.
HouseNumber.Input	Número de la casa, por ejemplo: 123 E Main St Apt 3
LeadingDirectional.Input	Elemento direccional anterior, por ejemplo: 123 E Main St Apt 3
POBox.Input	Número de casilla de la oficina postal. Si la dirección corresponde a una ruta rural, en este campo aparecerá el número de casilla de ruta rural.
PostalCode.Input	Código postal validado. Para direcciones de Estados Unidos, este es el ZIP Code (código postal).
PrivateMailbox.Input	Indicador de buzón de correo privado.

Nombre de campo	Descripción
PrivateMailbox.Type.Input	El tipo de buzón de correo privado. Los valores posibles incluyen: <ul style="list-style-type: none"> • Estándar • No estándar
RRHC.Input	Indicador de ruta rural/ ruta de contratista
StateProvince.Input	Nombre de estado o provincia validado
StreetName.Input	Nombre de la calle, por ejemplo: 123 E Main St Apt 3
StreetSuffix.Input	Sufijo de la calle, por ejemplo: 123 E Main St Apt 3
TrailingDirectional.Input	Elemento direccional posterior por ejemplo: 123 Pennsylvania Ave NW
USUrbanName.Input	Nombre de urbanización de USPS®

Salida de datos postales

Si se selecciona la opción **Incluir información postal** entonces los siguientes campos se devuelven en la salida.

Tabla 66: Salida de datos postales

Nombre de campo	Descripción
CanadianSERPCode	Código de retorno de validación/ corrección (solo para las direcciones de Canadá). Para obtener más información, consulte Obtención de códigos de retorno SERP en la página 174.

Nombre de campo	Descripción
IntHexaviaCode	Para las direcciones de Francia exclusivamente, se trata de un código numérico que representa la calle. Para obtener información acerca de los códigos Hexavia, consulte www.laposte.fr .
IntINSEECODE	Para las direcciones de Francia exclusivamente, se trata de un código numérico que representa la ciudad. Para obtener una lista de códigos INSEE, consulte www.insee.fr .
PostalBarCode	La parte de dos dígitos correspondiente al punto de entrega del código de barras de puntos de entrega (solo para direcciones de Estados Unidos). direcciones de EE. UU.) Para obtener más información, consulte #unique_135 .
USAItAddr	Indica si se utilizó una lógica de coincidencia de dirección alternativa y, de ser así, qué lógica se usó (solo para direcciones de EE. UU.) Una de las siguientes: <ul style="list-style-type: none"> null (nulo) No se utilizó un esquema de dirección alternativo. D Se utilizó la lógica alternativa de punto de entrega. AND Se utilizó la lógica mejorada de cruce alternativo de múltiples pisos. S Se utilizó la lógica predeterminada de población de tamaño pequeño. U Se utilizó la lógica de código ZIP único.
USBCCheckDigit	La parte correspondiente al dígito de control del código de barras de puntos de entrega de 11 dígitos (solo para direcciones de EE. UU.) Para obtener más información, consulte #unique_135 .
USCarrierRouteCode	Código de ruta de operador (solo para direcciones de EE. UU.) Para obtener más información, consulte Obtención de códigos de ruta de operador en la página 144.
USCongressionalDistrict	Distrito electoral (solo para direcciones de EE. UU.) Para obtener más información, consulte Obtención de distritos electorales en la página 142.
USCountyName	Nombre de condado (solo para direcciones de EE. UU.) Para obtener más información, consulte Obtención de nombres de condados en la página 143.

Nombre de campo	Descripción
USFinanceNumber	Número de sector financiero donde se ubica la dirección (solo para direcciones de EE. UU.) El número de sector financiero es un número asignado por USPS a un área que abarca varios códigos ZIP. Una dirección se valida correctamente solo si su número de sector financiero coincide con el número de sector financiero de la dirección del candidato que figura en la base de datos de Estados Unidos.
USFIPSCountyNumber	Número de condado FIPS (Estándares de procesamiento de la información federal) (solo para direcciones de EE. UU.) Para obtener más información, consulte Obtención de números de condado FIPS en la página 143.
USLACS	<p>Indica si la dirección es candidata para la conversión LACS^{Link} (solo para direcciones de EE. UU.) Una de las siguientes:</p> <p>Y Sí, la dirección es candidata para el procesamiento LACS^{Link}. Si se activa la función LACS^{Link}, se realiza un intento por convertir la dirección usando la base de datos LACS^{Link}. Si el intento de conversión es exitoso, la dirección de salida será la nueva dirección obtenida a partir de la base de datos LACS^{Link}. Si el intento no tiene éxito, la dirección no se convertirá.</p> <p>N La dirección no es candidata para el procesamiento LACS^{Link}. De todos modos, el procesamiento LACS^{Link} puede intentarse si se solicita el procesamiento LACS^{Link}, si la base de datos LACS^{Link} está instalada, y si se cumple una de las siguientes condiciones:</p> <ul style="list-style-type: none"> • La dirección coincide con una dirección de ruta rural y el campo RecordType.Default arroja el valor Y. • La dirección de entrada no pudo cruzarse con ninguna dirección de la base de datos postales de Estados Unidos (las fallas causadas por varias coincidencias no son candidatos para LACS^{Link}).
USLastLineNumber	<p>Un valor alfanumérico de seis caracteres que agrupa los códigos ZIP que comparten la misma ciudad principal. Por ejemplo, las direcciones con estas dos últimas líneas tendrán el mismo número de última línea:</p> <p>Chantilly VA 20151</p> <p>Chantilly VA 20152</p>

Indicadores de resultado

Los indicadores de resultado brindan información sobre la clase de procesamiento que se ejecuta para una dirección. Existen dos tipos de indicadores de resultado:

Indicadores de resultado de nivel de registro

Los indicadores de resultado de nivel de registro brindan datos acerca de los resultados del procesamiento de ValidateAddress Loqate para cada registro, como por ejemplo sobre el resultado exitoso o no del intento de cruce, el codificador que procesó la dirección y otros detalles. La siguiente tabla muestra los indicadores de resultado de nivel de registro devueltos por ValidateAddress.

Tabla 67: Indicadores de nivel de registro

Nombre de campo	Descripción
AddressFormat	<p>El tipo de datos de dirección devueltos:</p> <p>F Formato francés (por ejemplo: 123 Rue Main)</p> <p>AND Formato Inglés (por ejemplo: 123 Main St)</p>
Confidence	<p>El nivel de confianza asignado a la dirección devuelta. El rango varía de cero (0) a 100: el cero indica una falla, y el 100 indica un grado muy alto de confianza respecto de que los resultados del cruce sean correctos. Para cruces múltiples, el nivel de confianza es 0. Para obtener información detallada sobre cómo se calcula este valor, consulte Introducción al algoritmo de confianza de Validate Address en la página 292.</p>
CouldNotValidate	<p>Si no se encuentra un cruce, este campo indica el componente de la dirección que no pudo validarse:</p> <ul style="list-style-type: none"> • ApartmentNumber • HouseNumber • StreetName • PostalCode • ciudad • Directional • StreetSuffix • Empresa • POBoxNumber • RuralRoute (Ruta rural) <p>Nota: Es posible que se devuelva más de un componente, en una lista en la que aparecen separados por comas.</p>

Nombre de campo	Descripción
CountryLevel	<p>La categoría de cruce de dirección disponible. Esta es siempre una "A" para Estados Unidos las direcciones de Estados Unidos y Canadá. Una de las siguientes:</p> <p>A La dirección corresponde a un país para el que hay datos postales con alto nivel de detalles. En las direcciones de este nivel de cruce, los siguientes elementos de dirección pueden estar validados y corregidos, y agregados en caso de que falten en la entrada:</p> <ul style="list-style-type: none">• Código postal• Ciudad• Nombre de estado/ condado• Elementos de dirección de calle• Nombre del país <p>B La dirección corresponde a un país para el que hay un nivel intermedio de datos postales disponibles. En las direcciones de este nivel de cruce, los siguientes elementos de dirección pueden estar validados y corregidos, y agregados en caso de que falten en la entrada:</p> <ul style="list-style-type: none">• Código postal• Ciudad• Nombre de estado/ condado• Nombre del país <p>C La dirección corresponde a un país para el que existe el menor nivel de datos postales disponibles. En las direcciones de este nivel de cruce pueden ejecutarse las siguientes acciones:</p> <ul style="list-style-type: none">• Validar y corregir el nombre del país (no se puede suministrar el nombre del país si falta ese dato)• Validar el formato del código postal (no se puede suministrar el código postal o validar el código)

Nombre de campo	Descripción
MatchScore	<p>MatchScore (Calificación de cruce) indica el grado de corrección de la dirección de salida. Este campo es muy diferente del campo Confidence (Confianza), pues ese campo indica cuánto se modificó una dirección para obtener un cruce, mientras que el significado de los valores de MatchScore varía si las direcciones corresponden o a fuera de Estados Unidos. de Estados Unidos</p> <p>Para las direcciones de Estados Unidos, MatchScore representa una calificación de un dígito del 0 al 9 que refleja la proximidad del cruce con el nombre de calle (después de las transformaciones realizadas por Validate Address, si se ejecutaron). Un cero indica un cruce exacto, en tanto un 9 indica el cruce menos probable. Si no se encuentra un cruce, el campo queda en blanco.</p> <p>Para fuera de Estados Unidos y Canadá, MatchScore representa una calificación de cinco dígitos, con un valor máximo de 00999. Los números más altos indican un cruce más cercano.</p> <p>Este campo no se aplica a las direcciones de Canadá.</p> <p>Tenga en cuenta que no puede equiparar puntuaciones entre las direcciones que son de Estados Unidos de Estados Unidos Por ejemplo, una calificación 4 para una dirección de Estados Unidos no indica el mismo nivel de cruce que una calificación 00004 para una dirección que no corresponde condado de Estados Unidos.</p> <p>Nota: Tanto los componentes de Validate Address como los del módulo Advanced Matching utilizan el campo MatchScore. El valor del campo MatchScore en la salida de un flujo de datos es determinado por la última etapa que modifica el valor antes de enviarlo a la etapa de salida Si el flujo de datos contiene componentes de Validate Address y del módulo Advanced Matching y desea ver los datos de salida del campo MatchScore para cada etapa, utilice una etapa Transformer para copiar el valor de MatchScore en otro campo. Por ejemplo, Validate Address genera un campo de salida denominado MatchScore y luego una etapa Transformer puede copiar el campo MatchScore desde Validate Address a un campo denominado AddressMatchScore. Al ejecutarse, la etapa de cruce completa el campo MatchScore con el valor proveniente de la etapa y transmite el valor del campo AddressMatchScore a través de la etapa Validate Address.</p>
MultimatchCount	<p>Si se encuentran múltiples cruces, este campo indica la cantidad de registros que pueden ser posibles cruces.</p>

Nombre de campo	Descripción						
MultipleMatches	<p>Si se encuentra múltiples cruces, este campo indica cuáles son los componentes de la dirección con múltiples cruces:</p> <ul style="list-style-type: none"> • Empresa • LeadingDirectional (Elemento direccional anterior) • PostalCode • StreetName • StreetSuffix • TrailingDirectional (Elemento direccional posterior) • Urbanization (Urbanización) <p>Nota: Es posible que se devuelva más de un componente, en una lista en la que aparecen separados por comas.</p>						
ProcessedBy	<p>Indica el codificador de direcciones que procesó la dirección:</p> <table> <tr> <td>USA</td> <td>Bases de datos de Estados Unidos</td> </tr> <tr> <td>CAN</td> <td>Codificador de direcciones de Canadá</td> </tr> <tr> <td>INT</td> <td>Codificador de direcciones internacionales</td> </tr> </table>	USA	Bases de datos de Estados Unidos	CAN	Codificador de direcciones de Canadá	INT	Codificador de direcciones internacionales
USA	Bases de datos de Estados Unidos						
CAN	Codificador de direcciones de Canadá						
INT	Codificador de direcciones internacionales						
RecordType	<p>tipo de registro de dirección, tal como lo definen en Estados Unidos y Canadá las autoridades postales (soporte solo para direcciones de Estados Unidos y Canadá):</p> <ul style="list-style-type: none"> • FirmRecord • GeneralDelivery • HighRise • PostOfficeBox • RRHighwayContract • Normal 						
RecordType.Default	<p>Código que indica el cruce "predeterminado":</p> <table> <tr> <td>Y</td> <td>La dirección coincide con un registro predeterminado.</td> </tr> <tr> <td>null (nulo)</td> <td>La dirección no coincide con un registro predeterminado.</td> </tr> </table>	Y	La dirección coincide con un registro predeterminado.	null (nulo)	La dirección no coincide con un registro predeterminado.		
Y	La dirección coincide con un registro predeterminado.						
null (nulo)	La dirección no coincide con un registro predeterminado.						
Status	<p>Resultado exitoso o fallido del intento de cruce. Para múltiples cruces, el valor de este campo es "F" para todos los cruces posibles.</p> <table> <tr> <td>null (nulo)</td> <td>Sin errores</td> </tr> <tr> <td>F</td> <td>Falla</td> </tr> </table>	null (nulo)	Sin errores	F	Falla		
null (nulo)	Sin errores						
F	Falla						

Nombre de campo	Descripción
Status.Code	<p data-bbox="493 373 1391 436">Motivo de la falla, en caso de que haya una. Para múltiples cruces, todos los cruces posibles llevan el valor "MultipleMatchesFound".</p> <ul data-bbox="493 457 760 787" style="list-style-type: none"><li data-bbox="493 457 737 485">• CMRA Match Failure<li data-bbox="493 491 672 518">• DatabaseError<li data-bbox="493 525 672 552">• DisabledCoder<li data-bbox="493 558 639 585">• EWSFailure<li data-bbox="493 592 737 619">• InsufficientInputData<li data-bbox="493 625 760 653">• MultipleMatchesFound<li data-bbox="493 659 688 686">• ProductViolation<li data-bbox="493 693 737 720">• SeedRecordViolation<li data-bbox="493 726 753 753">• UnableToDPVConfirm<li data-bbox="493 760 704 787">• UnableToValidate

Nombre de campo	Descripción
Status.Description	Descripción del problema, en caso de que haya alguno.
Failed on CMRA Match	Este valor aparecerá si Status.Code=CMRA Match Failure.
Database Expired	Este valor aparecerá si Status.Code=DatabaseError.
File not Present	Este valor aparecerá si Status.Code=DatabaseError.
PerformUSProcessing disabled	Este valor aparecerá si Status.Code=DisabledCoder.
PerformCanadianProcessing disabled	Este valor aparecerá si Status.Code=DisabledCoder.
PerformInternationalProcessing disabled	Este valor aparecerá si Status.Code=DisabledCoder.
Address not found in EWS table	Este valor aparecerá si Status.Code=EWSFailure.
Possible Multiple Addresses Found	Este valor aparecerá si Status.Code=MultipleMatchesFound.
DPV Seed Record Violation + Address + SeedCode	Este valor aparecerá si Status.Code=SeedRecordViolation.
LACS Seed Record Violation + Address + SeedCode	Este valor aparecerá si Status.Code=SeedRecordViolation.
Invalid Apt/Suite Number	Este valor aparecerá si Status.Code=UnableToDPVConfirm.
Invalid Apt/Suite Number	Este valor aparecerá si Status.Code=UnableToDPVConfirm.
Invalid Rural Route Number	Este valor aparecerá si Status.Code=UnableToDPVConfirm.
Missing Rural Route Number	Este valor aparecerá si Status.Code=UnableToDPVConfirm.
Missing Apt/Suite Number	Este valor aparecerá si Status.Code=UnableToDPVConfirm.
Address Not Deliverable	Este valor aparecerá si Status.Code=UnableToDPVConfirm.
Unable to Resolve Multiple Condition	Este valor aparecerá si Status.Code=UnableToDPVConfirm.
Address Not Found	Este valor aparecerá si Status.Code=UnableToValidate.

Indicadores de resultado de nivel de campo

Los indicadores de resultados de nivel de campo muestran la forma en que ValidateAddress manejó cada elemento de dirección. Estos indicadores se devuelven con el calificador "Result". Por ejemplo, el indicador de resultados del campo HouseNumber se encuentra en **HouseNumber.Result**.

Para activar los indicadores de resultado de nivel de campo, marque la casilla de verificación **Incluir códigos de resultado para campos individuales**. Para obtener más información, consulte [Opciones de datos de salida](#) en la página 138.

La siguiente tabla muestra los indicadores de resultado de nivel de campo. Si un campo determinado no se aplica a una dirección, el indicador de resultado puede aparecer en blanco.

Tabla 68: Indicadores de resultado de nivel de campo

Nombre de campo	Descripción
AddressRecord.Result	<p>Estos códigos de resultado solo son válidos para direcciones internacionales.</p> <ul style="list-style-type: none"> <li data-bbox="816 947 1403 1037">M Múltiple. La dirección de entrada coincide con múltiples registros de la base de datos postales, cada uno con un valor diferente en este campo. <li data-bbox="816 1058 1370 1115">S Estandarizado. Esta opción incluye cualquier abreviatura estándar. <li data-bbox="816 1136 992 1161">U Sin cruce <li data-bbox="816 1182 1417 1272">V Validado. Se confirmó que los datos son correctos, por lo que permanecen sin cambios desde la entrada.

Nombre de campo	Descripción
ApartmentLabel.Result	<p>A Anexado. El campo fue agregado a un campo de entrada en blanco. Solo direcciones de Estados Unidos y Canadá.</p> <p>C Corregido. Solo direcciones de Estados Unidos y Canadá.</p> <p>D Descartado El campo proporcionado en la entrada fue eliminado. Solo direcciones de Estados Unidos y Canadá. Para obtener más información, consulte Información sobre AdditionalInputData en la página 218.</p> <p>F Con formato aplicado. Se modificó el espaciado y/o la puntuación de conformidad con las normas postales. No se aplica para direcciones de Estados Unidos ni Canadá.</p> <p>P Traspaso. Los datos no se usaron en el proceso de validación pero se preservaron en la salida. Solo direcciones de Estados Unidos y Canadá.</p> <p>R Se requiere el rótulo de apartamento/ departamento pero falta en la dirección de entrada. Solo para direcciones de Estados Unidos.</p> <p>S Estandarizado. Esta opción incluye cualquier abreviatura estándar.</p> <p>U Sin cruce No se aplica a las direcciones de Canadá.</p> <p>V Validado. Se confirmó que los datos son correctos, por lo que permanecen sin cambios desde la entrada.</p>

Nombre de campo	Descripción
ApartmentNumber.Result	<p>A Anexado. El campo fue agregado a un campo de entrada en blanco. Solo direcciones de Estados Unidos y Canadá.</p> <p>C Corregido. Solo para las direcciones de Canadá.</p> <p>D Descartado El campo proporcionado en la entrada fue eliminado. Solo para direcciones de Estados Unidos. Para obtener más información, consulte Información sobre AdditionalInputData en la página 218.</p> <p>F Con formato aplicado. Se modificó el espaciado y/o la puntuación de conformidad con las normas postales. No se aplica para direcciones de Estados Unidos ni Canadá.</p> <p>P Traspaso. Los datos no se usaron en el proceso de validación pero se preservaron en la salida. Solo con un cruce EWS tendrán el valor P. Solo direcciones de Estados Unidos y Canadá.</p> <p>R Se requiere el número de apartamento/ departamento pero falta en la dirección de entrada. Solo para direcciones de Estados Unidos.</p> <p>S Estandarizado. Esta opción incluye cualquier abreviatura estándar. No se aplica para direcciones de Estados Unidos de Estados Unidos</p> <p>U Sin cruce</p> <p>V Validado. Se confirmó que los datos son correctos, por lo que permanecen sin cambios desde la entrada.</p>

Nombre de campo	Descripción
City.Result	<p>A Anexado. El campo fue agregado a un campo de entrada en blanco. Solo direcciones de Estados Unidos y Canadá.</p> <p>C Corregido. Solo direcciones de Estados Unidos y Canadá.</p> <p>F Faltan guiones o hay errores de puntuación. Solo para las direcciones de Canadá.</p> <p>M Múltiple. La dirección de entrada coincide con múltiples registros de la base de datos postales, cada uno con un valor diferente en este campo. No se aplica para direcciones de Estados Unidos ni Canadá.</p> <p>P Traspaso. Los datos no se usaron en el proceso de validación pero se preservaron en la salida.</p> <p>R Se requiere la ciudad pero falta en la dirección de entrada. Solo para direcciones de Estados Unidos.</p> <p>S Estandarizado. Esta opción incluye cualquier abreviatura estándar. No se aplica para direcciones de Estados Unidos de Estados Unidos</p> <p>U Sin cruce No se aplica a las direcciones de Canadá.</p> <p>V Validado. Se confirmó que los datos son correctos, por lo que permanecen sin cambios desde la entrada.</p>
Country.Result	<p>Estos códigos de resultado no se aplican para direcciones de Estados Unidos ni Canadá.</p> <p>M Múltiple. La dirección de entrada coincide con múltiples registros de la base de datos postales, cada uno con un valor diferente en este campo.</p> <p>S Estandarizado. Esta opción incluye cualquier abreviatura estándar.</p> <p>U Sin cruce</p> <p>V Validado. Se confirmó que los datos son correctos, por lo que permanecen sin cambios desde la entrada.</p>

Nombre de campo	Descripción
FirmName.Result	C Corregido. Solo para direcciones de Estados Unidos.
	P Traspaso. Los datos no se usaron en el proceso de validación pero se preservaron en la salida. Solo direcciones de Estados Unidos y Canadá.
	U Sin cruce Solo direcciones de Estados Unidos y Canadá.
	V Validado. Se confirmó que los datos son correctos, por lo que permanecen sin cambios desde la entrada. Solo para direcciones de Estados Unidos.
HouseNumber.Result	A Anexado. El campo fue agregado a un campo de entrada en blanco. Solo para las direcciones de Canadá.
	C Corregido. Solo para las direcciones de Canadá.
	D Descartado El campo proporcionado en la entrada fue eliminado. Solo para direcciones de Estados Unidos. Para obtener más información, consulte Información sobre AdditionalInputData en la página 218.
	F Con formato aplicado. Se modificó el espaciado y/ o la puntuación de conformidad con las normas postales. No se aplica para direcciones de Estados Unidos ni Canadá.
	O Fuera de rango. No se aplica para direcciones de Estados Unidos ni Canadá.
	P Traspaso. Los datos no se usaron en el proceso de validación pero se preservaron en la salida. Solo para las direcciones de Canadá.
	R Se requiere el número de casa pero falta en la dirección de entrada. Solo para las direcciones de Canadá.
	S Estandarizado. Esta opción incluye cualquier abreviatura estándar. No se aplica para direcciones de Estados Unidos ni Canadá.
	U Sin cruce
	V Validado. Se confirmó que los datos son correctos, por lo que permanecen sin cambios desde la entrada.

Nombre de campo	Descripción
LeadingDirectional.Result	<p>A Anexado. El campo fue agregado a un campo de entrada en blanco. Solo direcciones de Estados Unidos y Canadá.</p> <p>C Corregido. Una entrada sin datos fue corregida a un valor en blanco. Solo para direcciones de Estados Unidos.</p> <p>D Descartado El campo proporcionado en la entrada fue eliminado. Solo para direcciones de Estados Unidos. Para obtener más información, consulte Información sobre AdditionalInputData en la página 218.</p> <p>F Con formato aplicado. Se modificó el espaciado y/o la puntuación de conformidad con las normas postales. No se aplica para direcciones de Estados Unidos ni Canadá.</p> <p>M Múltiple. La dirección de entrada coincide con múltiples registros de la base de datos postales, cada uno con un valor diferente en este campo. Solo para direcciones de Estados Unidos.</p> <p>P Traspaso. Los datos no se usaron en el proceso de validación pero se preservaron en la salida. Solo para las direcciones de Canadá.</p> <p>S Estandarizado. Esta opción incluye cualquier abreviatura estándar.</p> <p>U Sin cruce</p> <p>V Validado. Se confirmó que los datos son correctos, por lo que permanecen sin cambios desde la entrada. No se aplica a las direcciones de Canadá.</p>

Nombre de campo	Descripción
POBox.Result	<p>A Anexado. El campo fue agregado a un campo de entrada en blanco. Solo para las direcciones de Canadá.</p> <p>C Corregido. Solo para las direcciones de Canadá.</p> <p>D Descartado El campo proporcionado en la entrada fue eliminado. Solo para direcciones de Estados Unidos. Para obtener más información, consulte Información sobre AdditionalInputData en la página 218.</p> <p>F Con formato aplicado. Se modificó el espaciado y/o la puntuación de conformidad con las normas postales. No se aplica para direcciones de Estados Unidos ni Canadá.</p> <p>M Múltiples cruces. La dirección de entrada coincide con múltiples registros de la base de datos postales, cada uno con un valor diferente en este campo. Solo para direcciones de Estados Unidos.</p> <p>P Traspaso. Los datos no se usaron en el proceso de validación pero se preservaron en la salida. Solo para las direcciones de Canadá.</p> <p>R Se requiere el número de casilla postal pero falta en la dirección de entrada. Solo para direcciones de Estados Unidos.</p> <p>S Estandarizado. Esta opción incluye cualquier abreviatura estándar.</p> <p>U Sin cruce</p> <p>V Validado. Se confirmó que los datos son correctos, por lo que permanecen sin cambios desde la entrada.</p>

Nombre de campo	Descripción
PostalCode.Result	<p>A Anexado. El campo fue agregado a un campo de entrada en blanco. Solo direcciones de Estados Unidos y Canadá.</p> <p>C Corregido. Solo direcciones de Estados Unidos y Canadá.</p> <p>F Con formato aplicado. Se modificó el espaciado y/o la puntuación de conformidad con las normas postales. No se aplica para direcciones de Estados Unidos ni Canadá.</p> <p>M Múltiple. La dirección de entrada coincide con múltiples registros de la base de datos postales, cada uno con un valor diferente en este campo. No se aplica a las direcciones de Canadá.</p> <p>P Traspaso. Los datos no se usaron en el proceso de validación pero se preservaron en la salida. No se aplica para direcciones de Estados Unidos de Estados Unidos</p> <p>R Se requiere el código postal pero falta en la dirección de entrada. Solo para direcciones de Estados Unidos.</p> <p>S Estandarizado. Esta opción incluye cualquier abreviatura estándar. No se aplica para direcciones de Estados Unidos ni Canadá.</p> <p>U Sin cruce Por ejemplo, si el nombre de la calle no corresponde al código postal, tanto el campo StreetName.Result como el campo PostalCode.Result tendrán el valor U.</p> <p>V Validado. Se confirmó que los datos son correctos, por lo que permanecen sin cambios desde la entrada.</p>

Nombre de campo	Descripción
PostalCode.City.Result	<p>Estos códigos de resultado solo son válidos para direcciones internacionales.</p> <ul style="list-style-type: none"> M Múltiple. La dirección de entrada coincide con múltiples registros de la base de datos postales, cada uno con un valor diferente en este campo. P Traspaso. Los datos no se usaron en el proceso de validación pero se preservaron en la salida. S Estandarizado. Esta opción incluye cualquier abreviatura estándar. U Sin cruce V Validado. Se confirmó que los datos son correctos, por lo que permanecen sin cambios desde la entrada.
PostalCode.Source	<p>Estos códigos de resultado se aplican solo para direcciones de Estados Unidos.</p> <ul style="list-style-type: none"> FinanceNumber El código postal (ZIP Code™) de la entrada fue verificado mediante agrupaciones de números de sector financiero de USPS®. ZIPMOVE El código postal (ZIP Code™) de la dirección de entrada se corrigió porque USPS® modificó los límites del Código postal (ZIP Code™) y por lo tanto ahora la dirección corresponde a un Código postal (ZIP Code™) diferente.
PostalCode.Type	<ul style="list-style-type: none"> P El código ZIP Code™ solo contiene direcciones de casillas postales. Bases de datos para direcciones de Estados Unidos. U El ZIP Code™ es un código ZIP Code™ único asignado a una empresa o una ubicación específicas. Solo para direcciones de Estados Unidos. M El ZIP Code™ corresponde a direcciones militares. Solo para direcciones de Estados Unidos. null (nulo) El código postal (ZIP Code™) es un código postal (ZIP Code™) estándar.

Nombre de campo	Descripción
RRHC.Result	<p>C Corregido. Solo para las direcciones de Canadá.</p> <p>D Descartado El campo proporcionado en la entrada fue eliminado. Solo para direcciones de Estados Unidos. Para obtener más información, consulte Información sobre AdditionalInputData en la página 218.</p> <p>M Múltiples cruces. La dirección de entrada coincide con múltiples registros de la base de datos postales, cada uno con un valor diferente en este campo. Solo para direcciones de Estados Unidos.</p> <p>P Traspaso. Los datos no se usaron en el proceso de validación pero se preservaron en la salida. Solo para las direcciones de Canadá.</p> <p>R Se requiere la ruta rural/ ruta de contratista pero estos datos faltan en la dirección de entrada. Solo para direcciones de Estados Unidos.</p> <p>S Estandarizado. Esta opción incluye cualquier abreviatura estándar. Solo direcciones de Estados Unidos y Canadá.</p> <p>U Sin cruce Bases de datos direcciones de Estados Unidos y Canadá.</p> <p>V Validado. Se confirmó que los datos son correctos, por lo que permanecen sin cambios desde la entrada. Bases de datos direcciones de Estados Unidos y Canadá.</p>
RRHC.Type	<p>Estos códigos de resultado se aplican solo para direcciones de Estados Unidos.</p> <p>HC La dirección corresponde a una ruta de contratista.</p> <p>RR La dirección corresponde a una ruta rural.</p>

Nombre de campo	Descripción
StateProvince.Result	<p>A Anexado. El campo fue agregado a un campo de entrada en blanco. Bases de datos direcciones de Estados Unidos y Canadá.</p> <p>C Corregido. Bases de datos para direcciones de Estados Unidos.</p> <p>M Múltiple. La dirección de entrada coincide con múltiples registros de la base de datos postales, cada uno con un valor diferente en este campo. No se aplica para direcciones de Estados Unidos ni Canadá.</p> <p>P Traspaso. Los datos no se usaron en el proceso de validación pero se preservaron en la salida.</p> <p>R Se requiere el estado pero falta en la dirección de entrada. Bases de datos para direcciones de Estados Unidos.</p> <p>S Estandarizado. Esta opción incluye cualquier abreviatura estándar. No se aplica para direcciones de Estados Unidos de Estados Unidos</p> <p>U Sin cruce No se aplica a las direcciones de Canadá.</p> <p>V Validado. Se confirmó que los datos son correctos, por lo que permanecen sin cambios desde la entrada.</p>
Street.Result	<p>Estos códigos de resultado solo son válidos para direcciones internacionales.</p> <p>M Múltiple. La dirección de entrada coincide con múltiples registros de la base de datos postales, cada uno con un valor diferente en este campo.</p> <p>P Traspaso. Los datos no se usaron en el proceso de validación pero se preservaron en la salida.</p> <p>R Se corrigió la calle. El número de casa está fuera de rango. Esto solo es válido para registros de Francia, Reino Unido y Japón.</p> <p>S Estandarizado. Esta opción incluye cualquier abreviatura estándar.</p> <p>U Sin cruce</p> <p>V Validado. Se confirmó que los datos son correctos, por lo que permanecen sin cambios desde la entrada.</p>

Nombre de campo	Descripción
StreetName.AbbreviatedAlias.Result	<p data-bbox="808 373 1425 432">Indica los resultados del procesamiento de alias abreviado. Una de las siguientes:</p> <ul data-bbox="808 449 1425 863" style="list-style-type: none"><li data-bbox="808 449 1425 508">null (nulo) No se intentó realizar un procesamiento de alias abreviado.<li data-bbox="808 525 1425 583">B El campo StreetName contiene el nombre de calle básico.<li data-bbox="808 600 1425 701">L La longitud de la dirección estandarizada tiene menos de 31 caracteres, por lo que el campo StreetName contiene el nombre básico.<li data-bbox="808 718 1425 745">N No se encontró un alias abreviado.<li data-bbox="808 762 1425 863">Y Se encontró un alias abreviado para la dirección de entrada. El campo StreetName contiene el alias abreviado.

Nombre de campo	Descripción
StreetName.Alias.Type	<p data-bbox="808 373 1419 432">Este código de resultado solo es válido para direcciones de Estados Unidos.</p> <p data-bbox="889 449 1419 600">Nota: En las versiones anteriores, el nombre de este campo era StreetName.AliasType, sin punto entre "Alias" y "Type". Este nombre es obsoleto. Actualice sus procesos para utilizar el nuevo nombre, StreetName.Alias.Type.</p> <p data-bbox="813 625 1419 751">Abbreviated El alias es una abreviatura del nombre de la calle. Por ejemplo, HARTS-NM RD es un alias abreviado de HARTSVILLE NEW MARLBORO RD.</p> <p data-bbox="813 768 1419 928">Changed Hubo un cambio en el nombre oficial de la calle y el alias refleja el nuevo nombre. Por ejemplo, si el nombre SHINGLE BROOK RD pasa a ser CANNING DR, este nombre será un tipo de alias cambiado.</p> <p data-bbox="813 945 1419 1037">Other El alias de la calle está formado por otros nombres para la calle o abreviaturas comunes de la calle.</p> <p data-bbox="813 1054 1419 1373">Preferred El alias de la calle es el alias preferido localmente. Por ejemplo, una calle recibe el nombre "South Shore Dr." porque recorre la costa sur (southern shore) de un lago, y no porque esté al sur de una línea de demarcación municipal. Por lo tanto, en este caso "South" no es un elemento direccional que aparece como prefijo y no debe ser acortado con la letra "S". En consecuencia, "South Shore Dr." será el alias preferido.</p>

Nombre de campo	Descripción
StreetName.PreferredAlias.Result	<p data-bbox="808 373 1425 432">Indica los resultados del procesamiento de alias preferido. Una de las siguientes:</p> <ul data-bbox="808 449 1425 842" style="list-style-type: none"><li data-bbox="808 449 1425 508">null (nulo) No se intentó realizar un procesamiento de alias preferido.<li data-bbox="808 525 1425 688">A No se intentó realizar el procesamiento de alias preferido porque la dirección de entrada coincidía con un alias. El procesamiento de alias preferido solo intenta ejecutarse para direcciones básicas.<li data-bbox="808 705 1425 732">N No se encontró un alias preferido.<li data-bbox="808 749 1425 842">Y Se encontró un alias preferido para la dirección de entrada. El campo StreetName contiene el alias preferido.

Nombre de campo	Descripción
StreetName.Result	<p>A Anexado. El campo fue agregado a un campo de entrada en blanco. Solo para las direcciones de Canadá.</p> <p>C Corregido. Bases de datos direcciones de Estados Unidos y Canadá.</p> <p>D Descartado El campo proporcionado en la entrada fue eliminado. Bases de datos para direcciones de Estados Unidos. Para obtener más información, consulte Información sobre AdditionalInputData en la página 218.</p> <p>F Con formato aplicado. Se modificó el espaciado y/o la puntuación de conformidad con las normas postales. No se aplica para direcciones de Estados Unidos ni Canadá.</p> <p>M Múltiple. La dirección de entrada coincide con múltiples registros de la base de datos postales, cada uno con un valor diferente en este campo. Bases de datos para direcciones de Estados Unidos.</p> <p>P Traspaso. Los datos no se usaron en el proceso de validación pero se preservaron en la salida. No se aplica para direcciones de Estados Unidos de Estados Unidos</p> <p>S Estandarizado. Esta opción incluye cualquier abreviatura estándar. Bases de datos direcciones de Estados Unidos y Canadá.</p> <p>U Sin cruce</p> <p>V Validado. Se confirmó que los datos son correctos, por lo que permanecen sin cambios desde la entrada.</p>

Nombre de campo	Descripción
StreetSuffix.Result	<p>A Anexado. El campo fue agregado a un campo de entrada en blanco. Bases de datos direcciones de Estados Unidos y Canadá.</p> <p>C Corregido. Bases de datos direcciones de Estados Unidos y Canadá.</p> <p>D Descartado El campo proporcionado en la entrada fue eliminado. Bases de datos direcciones de Estados Unidos y Canadá. Para obtener más información, consulte Información sobre AdditionalInputData en la página 218.</p> <p>F Con formato aplicado. Se modificó el espaciado y/o la puntuación de conformidad con las normas postales. No se aplica para direcciones de Estados Unidos ni Canadá.</p> <p>M Múltiple. La dirección de entrada coincide con múltiples registros de la base de datos postales, cada uno con un valor diferente en este campo. Bases de datos para direcciones de Estados Unidos.</p> <p>P Traspaso. Los datos no se usaron en el proceso de validación pero se preservaron en la salida. Solo para las direcciones de Canadá.</p> <p>S Estandarizado. Esta opción incluye cualquier abreviatura estándar.</p> <p>U Sin cruce No se aplica para direcciones de Estados Unidos de Estados Unidos</p> <p>V Validado. Se confirmó que los datos son correctos, por lo que permanecen sin cambios desde la entrada.</p>

Nombre de campo	Descripción
TrailingDirectional.Result	<p>A Anexado. El campo fue agregado a un campo de entrada en blanco. Bases de datos direcciones de Estados Unidos y Canadá.</p> <p>C Corregido. Bases de datos direcciones de Estados Unidos y Canadá.</p> <p>D Descartado El campo proporcionado en la entrada fue eliminado. Bases de datos direcciones de Estados Unidos y Canadá. Para obtener más información, consulte Información sobre AdditionalInputData en la página 218.</p> <p>F Con formato aplicado. Se modificó el espaciado y/o la puntuación de conformidad con las normas postales. No se aplica para direcciones de Estados Unidos ni Canadá.</p> <p>M Múltiple. La dirección de entrada coincide con múltiples registros de la base de datos postales, cada uno con un valor diferente en este campo. Bases de datos para direcciones de Estados Unidos.</p> <p>P Traspaso. Los datos no se usaron en el proceso de validación pero se preservaron en la salida. Solo para las direcciones de Canadá.</p> <p>S Estandarizado. Esta opción incluye cualquier abreviatura estándar.</p> <p>U Sin cruce No se aplica a las direcciones de Canadá.</p> <p>V Validado. Se confirmó que los datos son correctos, por lo que permanecen sin cambios desde la entrada.</p>

Nombre de campo	Descripción
USUrbanName.Result	<p>Estos códigos de resultado se aplican solo para direcciones de Estados Unidos.</p> <p>A Anexado. El campo fue agregado a un campo de entrada en blanco.</p> <p>C Corregido.</p> <p>M Múltiple. La dirección de entrada coincide con múltiples registros de la base de datos postales, cada uno con un valor diferente en este campo.</p> <p>U Sin cruce</p> <p>V Validado. Se confirmó que los datos son correctos, por lo que permanecen sin cambios desde la entrada.</p>

Datos de salida a partir de opciones

ValidateAddress arroja datos adicionales según las opciones seleccionadas. Para obtener información sobre los datos de salida generados por cada opción, consulte las opciones enumeradas en las siguientes secciones:

Datos de salida de línea de viaje mejorada

El procesamiento de línea de viaje mejorada (Enhanced Line of Travel) genera los siguientes datos de salida.

Nombre de campo	Descripción
USLOTCode	<p>La secuencia de línea de viaje y un indicador que denota la secuencia de línea de viaje de USPS®. Este campo tiene el formato nnnnY, donde:</p> <p>nnnn Es el código de línea de viaje de cuatro dígitos.</p> <p>Y Una de las siguientes:</p> <ul style="list-style-type: none"> • A: secuencia de línea de viaje ascendente • D: secuencia de línea de viaje descendente
USLOTHex	<p>Un valor hexadecimal que permite organizar el archivo solo en orden ascendente. Los valores hexadecimales van de 0 a FF en orden ascendente, y luego de FF a 0 en orden descendente.</p>

Nombre de campo	Descripción
USLOTSequence	Un valor de dos bytes utilizado para el orden final en lugar del complemento agregado DPC. Consta de una letra mayúscula seguida de un dígito del 0 al 9. Los valores van de A0 (99 en orden descendente) a J9 (00 en orden descendente), y de K0 (00 en orden ascendente) a T9 (99 en orden ascendente).

Salida de LACS^{Link}

Nombre de campo	Descripción
USLACS	<p>Indica si la dirección es candidata para la conversión LACS^{Link} (solo para direcciones de EE. UU.) Una de las siguientes:</p> <p>Y Sí, la dirección es candidata para el procesamiento LACS^{Link}. Si se activa la función LACS^{Link}, Validate Address intenta convertir la dirección por medio de la base de datos LACS^{Link}. Si el intento de conversión es exitoso, la dirección de salida será la nueva dirección obtenida a partir de la base de datos LACS^{Link}. Si el intento no tiene éxito, la dirección no se convertirá.</p> <p>N La dirección no es candidata para el procesamiento LACS^{Link}. De todos modos, el procesamiento LACS^{Link} puede intentarse si se solicita el procesamiento LACS^{Link}, si la base de datos LACS^{Link} está instalada, y si se cumple una de las siguientes condiciones:</p> <ul style="list-style-type: none"> • La dirección coincide con una dirección de ruta rural y el campo RecordType.Default arroja el valor Y. • La dirección de entrada no pudo cruzarse con ninguna dirección de la base de datos postales de Estados Unidos (las fallas causadas por coincidencias múltiples no son candidatos para LACS^{Link}).

Nombre de campo	Descripción
USLACS.ReturnCode	Indica el resultado exitoso o fallido del procesamiento LACS ^{Link} . (Para para direcciones de Estados Unidos)
A	El procesamiento LACS ^{Link} se ejecutó correctamente. Los registros se cruzaron mediante el procesamiento LACS ^{Link} .
00	El procesamiento LACS ^{Link} presentó errores. No se encontraron registros con coincidencia durante el procesamiento LACS ^{Link} .
09	El procesamiento LACS ^{Link} cruzó la dirección de entrada con una dirección predeterminada de múltiples pisos que era anterior. La dirección fue convertida. Para no proporcionar una dirección poco precisa, el procesamiento LACS ^{Link} no suministró una dirección nueva.
14	El procesamiento LACS ^{Link} presentó errores. Se encontró un cruce durante el procesamiento LACS ^{Link} pero no se realizó la conversión debido a otras normas de USPS [®] .
92	El procesamiento LACS ^{Link} se ejecutó correctamente. Los registros se cruzaron mediante el procesamiento LACS ^{Link} . El número de unidad se descartó en la entrada.
null (nulo)	LACS ^{Link} no procesó el registro o no se intentó realizar el procesamiento LACS ^{Link} .

Datos de salida de RDI

Nombre de campo	Descripción
RDI	Arroja valores que indican un tipo de dirección.
B	La dirección es una dirección empresarial.
R	La dirección es una dirección residencial.
M	La dirección es una dirección residencial y empresarial.
null (nulo)	No se verificaron los datos porque la dirección no tenía un código en el nivel de ZIP + 4 [®] o no se ejecutó el indicador de entrega residencial RDI [™] .

Datos de salida de DPV y CMRA

Nombre de campo	Descripción
DPV	<p>Indica el resultado del procesamiento de validación de punto de entrega (Delivery Point Validation, DPV).</p> <p>Y Validación de punto de entrega (DPV) confirmada. El correo se puede entregar a la dirección.</p> <p>N El correo no se puede entregar a la dirección.</p> <p>S El número del edificio fue validado, pero no se pudo confirmar el número de la unidad. Un número de edificio es el número de dirección principal de un edificio. Un número de unidad es un número de una dirección de correo distinta dentro de un edificio, como por ejemplo, un departamento o apartamento, habitación (suite), piso, etc. Por ejemplo, es esta dirección 424 es el número del edificio y 12 es el número de la unidad:</p> <p>424 Washington Blvd. Apt. 12 Oak Park IL 60302 Estados Unidos</p> <p>D El número del edificio fue validado, pero faltaba el número de la unidad en la entrada. Un número de edificio es el número de dirección principal de un edificio. Un número de unidad es un número de una dirección de correo distinta dentro de un edificio, como por ejemplo, un departamento o apartamento, habitación (suite), piso, etc. Por ejemplo, es esta dirección 424 es el número del edificio y 12 es el número de la unidad:</p> <p>424 Washington Blvd. Apt. 12 Oak Park IL 60302 Estados Unidos</p> <p>M La dirección coincide con múltiples puntos de entrega válidos.</p> <p>U La dirección no pudo confirmarse porque no tenía un código en el nivel de ZIP + 4[®].</p> <p>V La dirección causó una violación de falsos positivos.</p>
CMRA	<p>Indica si la dirección corresponde a una agencia receptora de correo comercial (Commercial Mail Receiving Agency, CMRA)</p> <p>Y Sí, la dirección corresponde a una CMRA.</p> <p>N La dirección no corresponde a una CMRA.</p> <p>U Sin confirmar.</p>

Nombre de campo	Descripción
DPVFootnote	<p>Códigos de notas al pie de DPV.</p> <p>AA La dirección de entrada se cruzó con el archivo del código ZIP + 4[®].</p> <p>A1 La dirección de entrada no se cruzó con el archivo de código ZIP + 4[®].</p> <p>BB La dirección de entrada se cruzó con la validación de punto de entrega (todos los componentes).</p> <p>CC El número principal de la dirección de entrada se cruzó con la validación de punto de entrega (DPV) pero el número secundario no coincidía (estaba presente pero no era válido).</p> <p>F1 Dirección de entrada es militar; omitida por DPV.</p> <p>G1 Dirección de entrada es entrega general; omitida por DPV.</p> <p>M1 Falta el número principal de la dirección de entrada.</p> <p>M3 El número principal de la dirección de entrada no es válido.</p> <p>N1 El número principal de la dirección de entrada se cruzó con la validación de punto de entrega (DPV) pero en la dirección de múltiples pisos falta el número secundario.</p> <p>P1 Falta el número de RR o HC.</p> <p>P3 Falta el número de PO, RR o HC.</p> <p>RR La dirección de entrada se cruzó con una agencia receptora de correo comercial (CMRA).</p> <p>R1 La dirección de entrada se cruzó con una agencia receptora de correo comercial (CMRA) pero faltaba el número secundario.</p> <p>U1 La dirección de entrada es un CP único; omitida por DPV.</p>
DPVVacant	<p>Indica si el edificio está desocupado (sin habitar durante 90 días). Una de las siguientes:</p> <p>Y Sí, el edificio está desocupado.</p> <p>N El edificio no está desocupado.</p> <p>null (nulo) No se activó la opción Determinar si la dirección está vacante.</p>

Nombre de campo	Descripción
DPVNoStat	Indica si el edificio es un edificio "sin datos estadísticos" ("no stat") y por lo tanto no puede recibir correo. Una de las siguientes: <ul style="list-style-type: none"> Y Sí, el edificio es un edificio "sin datos estadísticos", lo que significa que no está en condiciones de recibir correo. N El edificio no es un edificio "sin datos estadísticos", lo que significa que recibe correo. null (nulo) No se activó la opción Determinar si el punto de entrega está activo.

Salida de Suite^{Link}

Nombre de campo	Descripción
SuiteLinkReturnCode	Indica si ValidateAddress corrigió o no la información de dirección secundaria (solo para direcciones de EE. UU.) Una de las siguientes: <ul style="list-style-type: none"> A Validate Address corrigió la información de dirección secundaria. 00 Validate Address no corrigió la información de dirección secundaria. null (nulo) No se ejecutó el procesamiento Suite^{Link}. XX Se detectó un error en el procesamiento Suite^{Link}. Por ejemplo, puede ocurrir un error si la base de datos Suite^{Link} ha caducado.

Nombre de campo	Descripción
SuiteLinkMatchCode	<p data-bbox="553 373 1425 432">Brinda información adicional sobre el intento de cruce de Suite^{Link}. (Para para direcciones de Estados Unidos)</p> <p data-bbox="553 449 1425 478">A Validate Address corrigió la información de dirección secundaria.</p> <p data-bbox="553 495 1425 554">B Validate Address no corrigió la información de dirección secundaria. No hay más detalles disponibles sobre el intento de cruce.</p> <p data-bbox="553 571 1425 827">C Las palabras del campo FirmName (Nombre de firma) son términos irrelevantes. Los términos irrelevantes son definidos por USPS[®] y no se tienen en cuenta al intentar establecer cruces con el nombre de la firma o empresa. Algunos ejemplos de términos irrelevantes son las palabras "Compañía" y "Corporación". Validate Address no puede corregir la información de dirección secundaria para los nombres de firmas que constan por completo de términos irrelevantes. Por ejemplo, la frase "Compañía y Corporación" solo está formada por términos irrelevantes.</p> <p data-bbox="553 844 1425 1037">D La dirección no es una dirección predeterminada de múltiples pisos. El proceso de comparación Suite^{Link} solo se realiza para direcciones predeterminadas de múltiples pisos o plantas. Un valor predeterminado de múltiples pisos es un valor a usar cuando la dirección no contiene información secundaria válida (falta el número o el tipo de departamento/apartamento).</p> <p data-bbox="553 1054 1425 1113">AND El procesamiento Suite^{Link} no pudo ejecutarse porque la base de datos Suite^{Link} es obsoleta.</p> <p data-bbox="553 1129 1425 1199">null (nulo) No se ejecutó el procesamiento Suite^{Link} o se produjo un error.</p>
SuiteLinkFidelity	<p data-bbox="553 1283 1425 1341">Indica qué tan bien Validate Address cruzó el nombre de la firma con los nombres de firmas que figuran en la base de datos Suite^{Link}.</p> <p data-bbox="553 1358 1425 1417">1 El nombre de la firma coincide exactamente con la base de datos Suite^{Link}.</p> <p data-bbox="553 1434 1425 1535">2 Cruce adecuado. Todas las palabras del nombre de la firma excepto una coinciden con el nombre de la firma que figura en la base de datos Suite^{Link}.</p> <p data-bbox="553 1551 1425 1652">3 Cruce poco satisfactorio. Varias palabras del nombre de la firma no coinciden con el nombre de la firma que aparece en la base de datos Suite^{Link}.</p> <p data-bbox="553 1669 1425 1730">null (nulo) El procesamiento Suite^{Link} no logró encontrar un cruce para el nombre de la firma, no se ejecutó o presentó un error.</p>

Datos de salida de VeriMove

Nombre de campo	Descripción				
VeriMoveDataBlock	Indica si Validate Address debe devolver o no un campo de 250 bytes con datos de entrada para pasar a VeriMove Express. Este campo contiene los datos del indicador de resultados de detalles que requiere VeriMove. Para obtener más información acerca del contenido de este archivo, consulte la Guía de usuario de VeriMove. Una de las siguientes: <table border="0"> <tr> <td>Y</td> <td>Sí, devuelva el campo VeriMoveDataBlock.</td> </tr> <tr> <td>N</td> <td>No, no devuelva el campo VeriMoveDataBlock.</td> </tr> </table>	Y	Sí, devuelva el campo VeriMoveDataBlock.	N	No, no devuelva el campo VeriMoveDataBlock.
Y	Sí, devuelva el campo VeriMoveDataBlock.				
N	No, no devuelva el campo VeriMoveDataBlock.				

Información sobre AdditionalInputData

ValidateAddress omite algunos datos de entrada durante el proceso de estandarización de direcciones. Estos datos ajenos (que en ocasiones se conocen como datos "descartados") se devuelven en el campo AdditionalInputData. Algunos ejemplos de datos descartados incluyen:

- Instrucciones de entrega (por ejemplo, "Entregar en la puerta trasera")
- Números de teléfono (por ejemplo, "555-135-8792")
- Líneas de atención (por ejemplo, "Attn: John Smith")

Por lo general, este tipo de datos no se incorporan a la dirección. Si aparecen incorporados a la dirección, ValidateAddress generalmente puede identificar estos datos ajenos y devolverlos en campoAdditionalInputData.

Nota: Validate Address no devuelve datos descartados de direcciones de sellos postales divididos. Una dirección de sello postal dividido es una en la que la dirección principal se divide en varias líneas. Por ejemplo, si la dirección principal es "1 Green River Valley Rd", la siguiente dirección será su versión dividida:

1 Green River
Valley Rd
01230

Si hay más de una porción de datos descartados en una dirección, cada porción de datos se separa mediante punto y coma y un espacio ("; ") para las direcciones de Estados Unidos y mediante un espacio para las direcciones de otros países. El orden de los datos descartados en el campo AdditionalInputData es el siguiente:

1. Intermediario, parada de correo (solo para direcciones de Estados Unidos)
2. Otros datos ajenos encontrados en líneas de dirección
3. Líneas enteras de datos sin usar

Por ejemplo, si esta es la dirección de entrada:

123 Main St C/O John Smith
Apt 5 Drop at back dock (entregar en la puerta trasera)
jsmith@example.com
555-123-4567
05674

El campo `AdditionalInputData` incluirá los siguientes datos:

C/O John Smith; Apt 5 (entregar en la puerta trasera); 555-123-4567; Jsmith@example.com;
555-123-4567

`ValidateAddress` puede procesar los siguientes tipos de datos ajenos:

Datos de intermediario

Para las direcciones de Estados Unidos, los datos "de intermediario" se devuelven en el campo `AdditionalInputData`. Las siguientes direcciones contienen ejemplos de datos de intermediario:

123 Main St C/O John Smith
Apt 5
05674

123 Main St
Apt 5 ATTN John Smith
05674

123 Main St Apt 5
MailStop 2
05674

Datos ajenos en su propia línea de dirección

`ValidateAddress` devuelve los datos ajenos en su propia línea de dirección para las direcciones de Estados Unidos y Canadá.

Para direcciones de Estados Unidos, `ValidateAddress` utiliza las dos primeras líneas de dirección que no están en blanco para realizar la estandarización de la dirección, a menos que estén activadas las opciones de extracción de nombre de firma o extracción de código de urbanización (consulte [Procesamiento de líneas de dirección para direcciones](#) en la página 137 para obtener más información).. Los datos que aparecen en otras líneas de dirección se devuelven en el campo `AdditionalInputData`. En la siguiente dirección, el nombre "John Smith" se devuelve en el campo `AdditionalInputData` porque aparece en la tercera línea de dirección que no está en blanco, y `ValidateAddress` solo usa las dos primeras líneas con datos para las direcciones de Estados Unidos

123 Main St
Apt 5
John Smith
05674

Si alguna de las dos primeras líneas de dirección con datos contiene datos ajenos, esos datos también se devuelven en el campo `AdditionalInputData`. Por ejemplo, en las siguientes direcciones el nombre "John Smith" se devolverá en el campo `AdditionalAddressData`.

123 Main St
John Smith
05674

John Smith
123 Main St
05674

En la siguiente dirección, tanto "John Smith" como "Apt 5" se devuelven en el campo AdditionalInputData. "John Smith" se devuelve de ese modo porque es un dato ajeno en una de las dos primeras líneas de dirección, y "Apt 5" se devuelve de ese modo porque los datos de las direcciones de Estados Unidos deben aparecer en las primeras dos líneas que no están en blanco..

John Smith
123 Main St
Apt 5
05674

Datos ajenos adentro de una línea de dirección

Los datos ajenos que aparecen adentro de una línea de dirección se devuelven en el campo AdditionalInputData. Por ejemplo, en las siguientes direcciones el nombre "John Smith" se devolverá en el campo AdditionalInputData.

123 Main St John Smith
05674

123 Main St Apt 5 John Smith
05674

123 Main St John Smith
Apt 5
05674

123 Main St
Apt 5 John Smith
05674

Para las direcciones de Estados Unidos, solo los datos ajenos situados al final de la línea de dirección se devuelven en el campo AdditionalInputData. Los datos ajenos que no están al final de la línea de dirección no se devuelven para las direcciones de Estados Unidos. Por ejemplo, en las siguientes direcciones el nombre "John Smith" no se devuelve.

John Smith 123 Main St
05674

123 Main John Smith St
05674

El campo AdditionalInputData en ocasiones contiene el nombre de calle o sufijo original si el nombre de la calle se modificó para obtener un cruce y el nombre de calle o sufijo aparecían al final de una línea. Por ejemplo, para esta dirección:

Pitney Bowes
4200 Parliament
Lanham MD

ValidateAddress corregirá la escritura del nombre de la calle y agregará el sufijo, lo que arroja el resultado "4200 Parliament Pl" como dirección de calle corregida y hace que "Parliament" aparezca en el campo AdditionalInputData.

Direcciones dobles

Una dirección doble es una dirección que contiene tanto información de una calle como información sobre una casilla de correo, un camino rural o una ruta asignada a un contratista. Según las opciones de procesamiento que se elijan, la parte de la dirección doble que no se usa para la estandarización de la dirección puede devolverse en el campo AdditionalInputData. Para obtener más información, consulte [Información sobre la lógica de dirección doble](#) en la página 149.

Informes

Informe USPS CASS 3553

El informe USPS CASS 3553 debe entregarse a USPS junto con la pieza de correo a fin de reunir los requisitos necesarios para determinados descuentos. El informe contiene información sobre el software utilizado para el procesamiento CASS, la lista de nombres y direcciones, el archivo de salida, el proveedor de servicios de correo y otras estadísticas acerca del envío de correo. Para obtener información detallada sobre el formulario 3553 de USPS, consulte www.usps.com.

Para obtener más información sobre la configuración de CASS, consulte [Procesamiento CASS Certified](#) en la página 163. Para obtener instrucciones sobre cómo usar los informes, consulte *Guía de Dataflow DesignerSpectrum™ Technology Platform*.

Informe detallado de USPS CASS

No es necesario entregar el Informe detallado de USPS CASS al USPS para optar a ciertos descuentos. Este informe contiene información que se incluye en el informe 3553, pero proporciona mayor detalle acerca de estadísticas de DPV, LACS y SuiteLink.

Para obtener más información sobre la configuración de CASS, consulte [Procesamiento CASS Certified](#) en la página 163. Para obtener instrucciones sobre cómo usar los informes, consulte *Guía de Dataflow DesignerSpectrum™ Technology Platform*.

Informe resumido Validate Address

El informe resumido Validate Address muestra estadísticas acerca del trabajo, como la cantidad total de registros procesados, la cantidad de direcciones validadas, y otros datos.

Para obtener instrucciones sobre cómo usar los informes, consulte *Guía de Dataflow DesignerSpectrum™ Technology Platform*.

Validate Address AUS

ValidateAddressAUS estandariza y valida direcciones de Australia mediante los datos de direcciones del servicio postal australiano. También puede agregar la información postal que falta, como códigos postales, nombres de ciudades, estados o territorios, y otros datos.

ValidateAddressAUS también arroja indicadores de resultados referidos a los intentos de validación, como por ejemplo para señalar si ValidateAddressAUS validó la dirección y el motivo del error si la dirección no pudo validarse.

Durante el proceso de comparación y estandarización de direcciones, ValidateAddressAUS separa las líneas de dirección en componentes y los compara con el contenido de una base de datos del módulo Universal Addressing. Si se encuentra una coincidencia, la dirección de entrada se *estandariza* de acuerdo con la información de la base de datos.

Validate Address AUS forma parte del módulo Universal Addressing.

Input

ValidateAddressAUS toma una dirección estándar como entrada. Todas las direcciones utilizan este formato.

Tabla 69: Formato de entrada

Nombre de campo	Formato	Descripción
AddressLine1	Cadena de caracteres [288]	La primera línea de dirección.
AddressLine2	Cadena de caracteres [288]	La segunda línea de dirección.
AddressLine3	Cadena de caracteres [288]	La tercera línea de dirección.

Nombre de campo	Formato	Descripción
AddressLine4	Cadena de caracteres [288]	La cuarta línea de dirección.
City	Cadena de caracteres [48]	El nombre de la ciudad/localidad/suburbio. Esto se puede ingresar de manera opcional en uno de los campos de AddressLine junto con el estado y el código postal.
StateProvince	Cadena de caracteres [4]	El estado. Esto se puede ingresar de manera opcional en uno de los campos de AddressLine junto con la ciudad y el código postal.
PostalCode	Cadena de caracteres [8]	El código postal. Esto se puede ingresar de manera opcional en uno de los campos de AddressLine junto con el estado y la ciudad.

Opciones

ValidateAddressAUS ofrece varias opciones que le permiten controlar cómo se procesan las direcciones y el tipo de información que se devuelve.

Tabla 70: Opciones

Opción	Descripción
Base de datos	Especifica la base de datos que se usará para la validación de direcciones australianas. Solo están disponibles las bases de datos que se han definido en el panel Recursos de bases de datos de Australia de Management Console.
Incluir códigos de resultado para campos individuales	Campos de resultados de datos de salida asociados con ciertos elementos de salida. Consulte Códigos de resultado en la página 226.

Opción	Descripción
Incluir los datos de entrada originales	Devuelve los datos originales de entrada. Consulte Datos de entrada originales en la página 228.
Incluir elementos de dirección analizados	Devuelve elementos de dirección analizados. Consulte Elementos de dirección analizados en la página 227.
Dar formato a datos mediante convenciones de AMAS	<p>Especifica que se va a dar formato a los datos de las direcciones de salida mediante convenciones de Address Matching Approval System.</p> <p>Esta opción hace que Validate Address AUS use reglas de AMAS al estandarizar una dirección. AMAS es un programa del servicio australiano de correspondencia para hacer cumplir las normas. Para obtener más información sobre las convenciones de formato de AMAS, consulte el manual de sistema de Address Matching Approval System (AMAS).</p> <p>Esta opción modifica los datos de salida de la siguiente manera.</p> <ul style="list-style-type: none"> • Los campos numéricos se rellenan con ceros. Afecta a los siguientes campos de salida: HouseNumber, HouseNumber2, PostalDeliveryNumber y DPID. Por ejemplo, si la dirección de entrada es 298 New South Head Rd Double Bay NSW 2028, entonces, el formato de HouseNumber cambia de 298 a 00298. • Si no se hace un cruce, entonces todos los dígitos en el campo DPID serán cero. Por ejemplo, 00000000. • Si no se hizo un cruce, entonces, todos los campos de retorno (elementos de dirección analizados) se dejarán en blanco, excepto los campos numéricos que contendrá solo ceros. • El campo CCD no es de salida.

Salida

Como mínimo, la salida de Validate Address AUS consiste en los campos de salida estándar que se muestran en [Campos de salida estándar](#) en la página 224. Además de estos campos estándar, la salida también puede incluir otros datos, según las opciones de salida que seleccione. Para obtener más información sobre los campos de salida opcional, consulte [Códigos de resultado](#) en la página 226, [Elementos de dirección analizados](#) en la página 227 y [Datos de entrada originales](#) en la página 228.

Campos de salida estándar

La siguiente tabla enumera los campos estándar que son el resultado de ValidateAddressAUS.

Tabla 71: Campos de salida

Nombre de campo	Descripción
AddressLine1	Una línea de dirección formateada.
BuildingName	El nombre del edificio.
City	Nombre de la ciudad/localidad/barrio 1.
City2	El nombre de la ciudad/localidad/barrio 2: dividir nombres, por ejemplo, VIA.
StateProvince	El estado.
PostalCode	El código postal.
CCD	El Distrito de recopilación censal. La unidad geográfica básica para la recopilación, el procesamiento y el resultado de los datos del censo. En general, hay alrededor de 200 a 250 hogares por CCD, y alrededor de 37.000 CCD en toda Australia.
DPID	Identificador del punto de entrega. Un número de ocho dígitos del archivo de direcciones postales Australia Post que identifica de forma única a un punto de entrega de correo, como la dirección de una calle.
Status	El resultado exitoso o fallido del intento de coincidencia: F Fracaso (no se encontró DPID o CCD) null (nulo) Sin errores
Status.Code	Motivo de la falla, en caso de que haya una. <ul style="list-style-type: none"> • UnableToValidate • InsufficientInputData
Status.Description	Una descripción del problema, en caso de que haya alguno.

Nombre de campo	Descripción
AMAS.ResultCode	El código de resultado devuelto por el motor subyacente.
AMAS.ResultMessage	Cualquier resultado los mensajes devueltos por el motor subyacente.

Códigos de resultado

Esta opción obtiene campos de resultados asociados con ciertos elementos de salida, así como un código de resultado para cada campo de resultado, si está disponible. Si un campo de resultado no tiene un código de resultado correspondiente, podría indicar una de las siguientes opciones:

- No se han realizado modificaciones en el elemento analizado
- El elemento analizado se estandarizó (p. ej., "calle" cambia a "Ca")
- No se analizaron datos en un elemento de dirección analizada

Tabla 72: Códigos de resultado

Nombre de campo	Código de resultado
City.Result	C Corregido
HouseNumber.Result	U Sin cruce, faltante o ambiguo
PostalCode.Result	C Corregido
PostalDelivery.Result	C Corregido D Descartado U Sin coincidencia
StateProvince.Result	C Corregido

Nombre de campo	Código de resultado	
-----------------	---------------------	--

StreetName.Result	C	Corregido
	U	Sin cruce, faltante o ambiguo

StreetSuffix.Result	C	Corregido
---------------------	----------	-----------

Elementos de dirección analizados

Esta opción produce elementos de dirección analizados.

Tabla 73: Elementos de dirección analizados

Nombre de campo	Descripción
-----------------	-------------

ApartmentLabel	El tipo de apartamento/departamento o unidad (STE, APT, etc.), por ejemplo: 123 E Main St Apt 3
----------------	--------------------------------------------------------------------------------------------------------

ApartmentNumber	El número del apartamento/departamento, por ejemplo: 123 E Main St Apt 3
-----------------	---------------------------------------------------------------------------------

FloorLabel	El tipo de piso/nivel, por ejemplo: 123 E Av. Principal, Apt. 3, 4to Piso
------------	----------------------------------------------------------------------------------

FloorNumber	El número de piso/nivel, por ejemplo: 123 E Av. Principal, Apt. 3, 4to Floor
-------------	-------------------------------------------------------------------------------------

LotNumber	El número de lote, por ejemplo: Lote 7 Caldwell Hwy
-----------	-----------------------------------------------------

PostalDeliveryLabel	El tipo de entrega postal, por ejemplo: Casilla postal 42
---------------------	-----------------------------------------------------------

PostalDeliveryNumber	El número de entrega postal, por ejemplo: Casilla postal 42
----------------------	-------------------------------------------------------------

PostalDeliveryPrefix	El prefijo del número de entrega postal, por ejemplo: Casilla postal A42
----------------------	---------------------------------------------------------------------------------

Nombre de campo	Descripción
PostalDeliverySuffix	El sufijo del número de entrega postal, por ejemplo: Casilla postal 42B
HouseNumber	La casa número 1, por ejemplo: 298A-1B New South Head Rd
HouseSuffix	El sufijo de la casa número 1, por ejemplo: 298A-1B de New South Rd
HouseNumber2	La casa número 2, por ejemplo: 298A-1B New South Head Rd
HouseSuffix2	El sufijo de la casa número 2, por ejemplo: 298A-1B de New South Rd
StreetName	El nombre de la calle en la que se encuentra la propiedad, por ejemplo: 123 E Main St Apt 3
StreetSuffix	El sufijo de la calle, por ejemplo: 123 E Main St Apt 3
TrailingDirectional	El elemento direccional posterior, por ejemplo: 123 Pennsylvania Ave NW

Datos de entrada originales

Esta opción permite que los datos de entrada originales se incluyan en la salida, en campos con el formato <FieldName>.Input.

Tabla 74: Datos de entrada

Nombre de campo	Descripción
AddressLine1.Input	La primera línea de dirección de entrada.
AddressLine2.Input	La segunda línea de dirección de entrada.

Nombre de campo	Descripción
AddressLine3.Input	La tercera línea de dirección de entrada.
AddressLine4.Input	La cuarta línea de dirección de entrada.
City.Input	El nombre de la ciudad/localidad/suburbio de entrada.
StateProvince.Input	El estado de entrada.
PostalCode.Input	El código postal de entrada.

Validate Address Global

Validate Address Global ofrece funciones mejoradas de estandarización y validación para direcciones que no corresponden a Estados Unidos y Canadá. Validate Address Global también puede validar direcciones en Estados Unidos y Canadá, pero su punto fuerte es la validación de direcciones en otros países. Si procesa un número significativo de direcciones fuera de los EE. UU. y Canadá, analice la posibilidad de usar Validate Address Global.

Validate Address Global forma parte del módulo Universal Addressing.

ValidateAddressGlobal ejecuta diversos pasos para obtener una dirección de calidad, lo que incluye los procesos de transcripción, análisis, validación y aplicación de formato.

Transcripción y asignación de conjuntos de caracteres

ValidateAddressGlobal maneja cadenas de caracteres internacionales con todas sus complejidades inherentes. La herramienta utiliza un procesamiento de cadenas de caracteres totalmente compatible con Unicode, lo que permite transcribir caracteres que no pertenecen al alfabeto latino al conjunto de caracteres latinos y establecer correspondencias entre diferentes conjuntos de caracteres.

Las funciones de transcripción y asignación de conjuntos de caracteres incluyen:

- Compatibilidad para más de 30 conjuntos de caracteres diferentes, lo que incluye UTF-8, ISO 8859-1, GBK, BIG5, JIS y EBCDIC
- Correcta "eliminación" de diacríticos de acuerdo con las reglas del idioma
- Transcripción (transliteración) de diversos alfabetos al alfabeto latino
- Griego (BGN/PCGN 1962, ISO 843 - 1997)

- Cirílico (BGN/PCGN 1947, ISO 9 - 1995)
- Hebreo
- Japonés Katakana, Hiragana y Kanji
- Chino Pinyin (mandarín, cantonés)
- Hangul (Corea)

Análisis, formato y estandarización de direcciones

La reestructuración de datos de direcciones asignados a campos incorrectos es una tarea compleja y difícil, especialmente cuando se trata de direcciones internacionales. Las personas introducen muchos datos ambiguos al ingresar direcciones en los sistemas informáticos. Los problemas incluyen elementos colocados en lugares incorrectos (como nombres personales o de empresas que aparecen en campos de direcciones de calles) o diferentes abreviaturas que no solo son específicas del idioma, sino de un país. `ValidateAddressGlobal` identifica los elementos de dirección en las líneas de dirección y los asigna a los campos correctos. Este es un importante paso previo a la validación real. Sin esta reestructuración, pueden generarse situaciones en las que no se generan cruces.

Los elementos de dirección correctamente identificados también son importantes en los casos en los que las direcciones deben recortarse o acortarse para cumplir con los requisitos de longitud de un campo. Si existe la información correcta en los campos adecuados, pueden aplicarse las reglas para truncar datos.

- Se analizan las líneas de dirección y se identifican los elementos de dirección individuales
- Se procesan más de 30 conjuntos de caracteres diferentes
- Se aplica el formato correspondiente a las direcciones de acuerdo con las reglas postales del país de destino
- Se estandarizan los elementos de dirección (como por ejemplo, el cambio de AVENUE a AVE)

Validación global de direcciones

La validación de direcciones es un proceso de corrección en el que los datos de dirección analizados de forma adecuada se comparan con las bases de datos de referencia suministradas por las organizaciones postales u otros proveedores de datos. `Validate AddressGlobal` valida los elementos de dirección individuales para verificar si son correctos por medio de sofisticadas tecnologías de comparación, y genera resultados estandarizados y con formato aplicado sobre la base de las normas postales y las preferencias del usuario. El tipo de validación `FastCompletion` (Finalización rápida) puede usarse en aplicaciones de ingreso rápido de direcciones. Esta función permite ingresar datos truncados en diferentes campos de dirección y genera sugerencias sobre la base de esos datos ingresados.

En algunos casos, no es posible validar por completo una dirección. En esos casos, `ValidateAddressGlobal` ofrece una exclusiva función de evaluación de capacidad de entrega que clasifica las direcciones de acuerdo con la mayor o menor probabilidad de entrega.

Parámetros d

Validate Address Global toma una dirección estándar como entrada. Todas las direcciones utilizan este formato, independientemente del país correspondiente a la dirección.

Tabla 75: Entrada de Validate Address Global

Nombre de campo	Formato	Descripción
AddressLine1 hasta AddressLine6	Cadena de caracteres [79]	<p>Estos campos contienen datos de líneas de dirección. AddressLine1 contiene la primera línea de dirección, AddressLine2 contiene la segunda línea de dirección, y así sucesivamente. Cabe señalar que la información de ciudad, estado o provincia y código postal debe colocarse en los campos respectivos, y no en campos de líneas de dirección. Por ejemplo:</p> <p>AddressLine1: 17413 Blodgett Road AddressLine2: PO Box 123 City: Mount Vernon StateProvince: WA PostalCode: 97273 Country: USA</p> <p>Si la dirección de entrada aún no está distribuida en las líneas de dirección y los campos de ciudad, estado/provincia y código postal que corresponden, utilice los campos UnformattedLine (Línea sin formato) en lugar de los campos de líneas de dirección.</p>
City	Cadena de caracteres [79]	Ciudad
StateProvince	Cadena de caracteres [79]	Estado o provincia

Nombre de campo	Formato	Descripción
PostalCode	Cadena de caracteres [79]: 99999 99999-9999 A9A9A9 A9A 9A9 9999 999	Código postal correspondiente a la dirección. En Estados Unidos Este es el código postal®.
Contact	Cadena de caracteres [79]	Nombre del destinatario. Por ejemplo, "Sr. Jones".
Country	Cadena de caracteres [79]	Nombre del país. Si no se especificó un valor en la opción País forzado (ISO3) o País predeterminado (ISO3) , debe especificar un país.
FirmName	Cadena de caracteres [79]	Nombre de empresa o firma.
Street	Cadena de caracteres [79]	Calle
Number	Edificio [79]	Número
Building	Cadena de caracteres [79]	Edificio

Nombre de campo	Formato	Descripción
SubBuilding	Cadena de caracteres [79]	Área secundaria de edificio
DeliveryService	Cadena de caracteres [79]	Servicio de entrega
UnformattedLine1 hasta UnformattedLine10	Cadena de caracteres [79]	<p>Utilice estos campos si la dirección de entrada está sin analizar por completo y se desea que Validate Address Global intente analizar la dirección y distribuir los datos en los campos correspondientes. Por ejemplo:</p> <p>UnformattedLine1: 17413 Blodgett Road UnformattedLine2: PO Box 123 UnformattedLine3: Mount Vernon WA 97273 UnformattedLine4: USA</p> <p>Esta dirección se analiza y se distribuye en los siguientes campos de salida:</p> <p>AddressLine1: 17413 Blodgett Road AddressLine2: PO Box 123 City: Mount Vernon StateProvince: WA PostalCode: 97273 Country: USA</p> <p>Nota: Si especifica los datos de entrada en los campos de líneas sin formato, debe especificar toda la dirección por medio de esos campos únicamente. No utilice otros campos como City o StateProvince en combinación con campos de líneas sin formato.</p>

Opciones

Opciones de entrada

Tabla 76: Opciones de entrada de Validate Address Global

Opción	Descripción / Valores válidos
Base de datos	Especifica el recurso de base de datos que contiene los datos postales a usar para la validación de direcciones. Solo están disponibles las bases de datos que se han definido en el panel Recursos de bases de datos de Estados Unidos de Management Console. Para obtener más información, consulte la <i>Guía de administración de Spectrum™ Technology Platform</i> .
País predeterminado (formato ISO3)	Especifica un país predeterminado a usar cuando el registro de entrada no contenga información explícita del país. Especifique el país por medio del código de país ISO3. Si no especifica un país predeterminado, cada registro de entrada debe incluir el país especificado en el campo de entrada Country. Para acceder a una lista de códigos ISO, consulte Códigos de país ISO y compatibilidad de módulos .
País forzado (formato ISO3)	Esta opción hace que los registros de dirección siempre se traten como si procediesen del país especificado en este campo, lo que invalida el país que aparece en el registro de dirección y el país predeterminado. Especifique el país por medio del código de país ISO3. Para acceder a una lista de códigos ISO, consulte Códigos de país ISO y compatibilidad de módulos .
Delimitador de formato	<p>le permite usar un formato no estándar para direcciones de varias líneas en archivos de entrada y salida. Los valores aceptables para este campo incluyen los siguientes:</p> <ul style="list-style-type: none"> • CRLF (predeterminado) • LF • CR • PUNTO Y COMA (2101 MASSACHUSETTS AVE NW ; WASHINGTON DC 20008) • COMA (2101 MASSACHUSETTS AVE NW , WASHINGTON DC 20008) • TAB (2101 MASSACHUSETTS AVE NW WASHINGTON DC 20008) • BARRA VERTICAL (2101 MASSACHUSETTS AVE NW WASHINGTON DC 20008) • ESPACIO (2101 MASSACHUSETTS AVE NW WASHINGTON DC 20008) <p>Nota: El mismo valor debe seleccionarse tanto para la opción de entrada como para la de salida.</p>

Opciones de salida

Tabla 77: Opciones de salida de Validate Address Global

Opción	Descripción
Cantidad máxima de resultados obtenidos	Esta opción especifica la cantidad máxima de direcciones de candidatos a obtener. Este campo se desactiva para el procesamiento por lotes; para todos los demás modos de procesamiento el valor predeterminado es 1 y el máximo es 99. Si utiliza el modo FastCompletion, es recomendable ingresar un número mayor que 1 para asegurarse de contar con varias opciones para completar un campo.
Obtener datos de entrada con resultados	Especifica si deben incluirse los datos de entrada en la salida. Si esta opción se habilita, los datos de salida incluirán campos que finalizan con ".Input" en los que están contenidos los correspondientes campos de entrada. Por ejemplo, el campo de salida AddressLine1.Input incluirá los datos especificados en el campo de entrada AddressLine1 (Línea de dirección 1).
Estado/Provincia	<p>Especifica el formato del campo StateProvince. Las opciones son:</p> <p>Abreviatura Se obtiene la abreviatura del estado o la provincia. Por ejemplo, para "North Carolina" se obtendrá "NC".</p> <p>Estándar de país Se obtiene la abreviatura o el nombre completo, de acuerdo con el formato utilizado por las autoridades postales de ese país. (Opción predeterminada).</p> <p>Extendido Se obtiene el nombre completo del estado o la provincia, y no la abreviatura. Por ejemplo, "North Carolina".</p>

Opción	Descripción
Formato de país	<p>Especifica el idioma o el código a utilizar para el nombre de país devuelto por <code>ValidateAddressGlobal</code>.</p> <ul style="list-style-type: none">• Chino• Danés• Holandés• Inglés (opción predeterminada)• Finlandés• Francés• Alemán• Griego• Húngaro• Número ISO (devuelve el número ISO del país)• ISO2 (devuelve el código de país ISO de dos caracteres)• ISO3 (devuelve el código de país ISO de tres caracteres)• Italiano• Japonés• Coreano• Polaco• Portugués• Ruso• Sánscrito• Español• Sueco

Opción	Descripción
Alfabeto	<p>Especifica el alfabeto que debe utilizarse para devolver los datos de salida. El alfabeto en el que se devuelven los datos difiere según el país. En la mayoría de los países, los datos de salida aparecen en el alfabeto latino (Latin I), independientemente del idioma de preferencia seleccionado.</p> <p>ASCII extendido Caracteres ASCII con expansión de caracteres especiales (por ejemplo, Å– = OE)</p> <p>ASCII simplificado Caracteres ASCII</p> <p>Base de datos (Opción predeterminada) Caracteres de tipo Latin I o ASCII (según el estándar de la base de datos de referencia)</p> <p>Latino Caracteres Latin I</p> <p>Latín alternativo Caracteres Latin I (transcripción alternativa)</p> <p>Administración postal alternativa Caracteres Latin I o ASCII (opción alternativa de la administración postal local)</p> <p>Administración postal preferida Caracteres Latin I o ASCII (según las preferencias de la administración postal local)</p> <p>Para los países que no usan el alfabeto latino (Latin I), el alfabeto devuelto será diferente según el país. Para obtener más información, consulte Alfabetos para países que no usan caracteres Latin I en la página 238.</p>
Idioma	<p>Especifica el idioma que debe utilizarse para devolver los datos de salida. Si bien el alfabeto en el que se devuelven los datos difiere según el país, para la mayoría de los países los datos de salida aparecerán en el alfabeto latino, independientemente del idioma de preferencia seleccionado.</p> <p>Base de datos El idioma deriva de los datos de referencia para cada dirección. Opción predeterminada.</p> <p>Inglés Los datos de salida aparecen según la localidad y los nombres de estado o provincia en inglés, si están disponibles en ese idioma.</p>

Opción	Descripción
Uso de mayúsculas y minúsculas	<p>Especifica el uso de mayúsculas y minúsculas en los datos de salida.</p> <p>Nativo Los datos de salida toman como base el estándar de la base de datos de referencia.</p> <p>Superior Los datos de salida aparecerán en mayúscula para todos los países.</p> <p>Inferior Los datos de salida aparecerán en minúscula para todos los países.</p> <p>Combinado El uso de mayúsculas y minúsculas será determinado por las reglas específicas de cada país.</p> <p>Sin cambios En el modo de análisis, los datos se devuelven tal como se ingresaron. En el modo de validación, se aplica el uso de mayúsculas y minúsculas de los datos de referencia y se siguen las reglas postales. Los valores que no pudieron comprobarse en comparación con los datos de referencia mantendrán el uso de mayúsculas y minúsculas que tenían en la entrada.</p>

Delimitador de formato	<p>Le permite utilizar formato no estándar para direcciones de múltiples líneas en la salida. Los valores aceptables para este campo incluyen los siguientes:</p> <ul style="list-style-type: none"> • CRLF (predeterminado) • LF • CR • PUNTO Y COMA (2101 MASSACHUSETTS AVE NW ; WASHINGTON DC 20008) • COMA (2101 MASSACHUSETTS AVE NW , WASHINGTON DC 20008) • TAB (2101 MASSACHUSETTS AVE NW WASHINGTON DC 20008) • BARRA VERTICAL (2101 MASSACHUSETTS AVE NW WASHINGTON DC 20008) • ESPACIO (2101 MASSACHUSETTS AVE NW WASHINGTON DC 20008) <p>Nota: El mismo valor debe seleccionarse tanto para la opción de entrada como para la de salida.</p>
------------------------	------------------------------------------------------------------------------------------------------------------------------------------------------------------------------------------------------------------------------------------------------------------------------------------------------------------------------------------------------------------------------------------------------------------------------------------------------------------------------------------------------------------------------------------------------------------------------------------------------------------------------------------------------------------------------------------------------------------------------------------------------

Alfabetos para países que no usan caracteres Latin 1

Para los países que no usan el alfabeto latino (Latin I), el alfabeto devuelto será diferente según el país. La siguiente tabla muestra la forma en que se devuelven los datos de salida para determinados países. Todos los países que no aparecen en la lista utilizan el valor especificado en la opción del campo Script/Alphabet (Alfabeto).

Country	Base de datos	Administración postal preferida	Administración postal alternativa	Latino	Latino alternativo	ASCII simplificado	ASCII extendido
RUS	Cirílico	Cirílico	Cirílico	CYRILLIC_ISO	CYRILLIC_BGN	CYRILLIC_ISO + LATIN_SIMPLE	CYRILLIC_ISO + LATIN
JPN	Kanji	Kanji	Kana	JAPANESE	JAPANESE	JAPANESE + LATIN_SIMPLE	JAPANESE + LATIN
CHN	Hanzi	Hanzi	Hanzi	CHINESE_MANDARIN	CHINESE_CANTONESE	CHINESE_MANDARIN + LATIN_SIMPLE	CHINESE_MANDARIN + LATIN
HKG	Hanzi	Hanzi	Hanzi	CHINESE_CANTONESE	CHINESE_MANDARIN	CHINESE_CANTONESE + LATIN_SIMPLE	CHINESE_CANTONESE + LATIN
TWN	Hanzi	Hanzi	Hanzi	CHINESE_CANTONESE	CHINESE_MANDARIN	CHINESE_CANTONESE + LATIN_SIMPLE	CHINESE_CANTONESE + LATIN
GRC	Griego	Griego	Griego	GREEK_ISO	GREEK_BGN	GREEK_ISO + LATIN_SIMPLE	GREEK_ISO + LATIN
KOR	Latino	Hangul	Hanja	KOREAN	KOREAN	KOREAN + LATIN_SIMPLE	KOREAN + LATIN
ISR	Latino	Hebreo	Hebreo	HEBREW	HEBREW	HEBREW + LATIN_SIMPLE	HEBREW + LATIN
ROM	Latin-3	Latin-3	Latin-3	Latin-3	Latin-3	LATIN_SIMPLE	LATIN
POL	Latin-2	Latin-2	Latin-2	Latin-2	Latin-2	LATIN_SIMPLE	LATIN
CZE	Latin-2	Latin-2	Latin-2	Latin-2	Latin-2	LATIN_SIMPLE	LATIN
CRI	Latin-2	Latin-2	Latin-2	Latin-2	Latin-2	LATIN_SIMPLE	LATIN
HUN	Latin-2	Latin-2	Latin-2	Latin-2	Latin-2	LATIN_SIMPLE	LATIN

Country	Base de datos	Administración postal preferida	Administración postal alternativa	Latino	Latino alternativo	ASCII simplificado	ASCII extendido
MDA	Latin-2	Latin-2	Latin-2	Latin-2	Latin-2	LATIN_SIMPLE	LATIN
SVK	Latin-2	Latin-2	Latin-2	Latin-2	Latin-2	LATIN_SIMPLE	LATIN
LAT	Latin-7	Latin-7	Latin-7	Latin-7	Latin-7	LATIN_SIMPLE	LATIN

Opciones de proceso

Tabla 78: Opciones de proceso de Validate Address Global

Opción	Descripción
Nivel de optimización	<p>Utilice esta opción para definir un equilibrio adecuado entre la calidad y la velocidad de procesamiento. Una de las siguientes:</p> <p>Ajustar El analizador respetará estrictamente la asignación de entrada, con la excepción de separar el número de casa de la información de calle.</p> <p>Estándar El analizador separará los elementos de dirección más activamente, tal como se indica a continuación:</p> <ul style="list-style-type: none"> • Los datos de provincia se separarán de los datos de localidad • Los datos de código postal se separarán de los datos de localidad • Los datos del número de casa se separarán de los datos de la calle • Los datos de área secundaria de edificio se separarán de los datos de la calle • Los datos de servicio de entrega se separarán de los datos de la calle • Los datos de área secundaria de edificio se separarán de los datos de edificio • Los datos de localidad se separarán de los datos de código postal <p>Ancho La separación del analizador se ejecutará de forma similar a la opción Standard, pero además se someterán a la validación hasta 10 candidatos de análisis para su procesamiento. La validación ampliará el árbol de búsqueda y tendrá en cuenta las entradas de datos de referencia adicionales para la comparación.</p> <p>Es posible que el ajuste del nivel de optimización no tenga efecto en los países que carecen de los datos postales de referencia requeridos para ejecutar la clase de separación descrita anteriormente.</p> <p>Si bien una mayor granularidad de la separación, de Narrow a Standard, consume cierta capacidad de procesamiento, el principal impacto en la velocidad de procesamiento se genera a partir de que la validación puede procesar un árbol de búsqueda más grande, lo que aumenta la cantidad de instancias de acceso y comparación de datos para el nivel de optimización Wide, en un intento por aprovechar al máximo los datos de entrada.</p>

Opción	Descripción
Modo de procesamiento	<p>Especifica el tipo de procesamiento que se ejecutará para las direcciones. Una de las siguientes:</p> <p>La entrega de registro es para un trabajo. Utilice este modo en entornos de procesamiento por lotes cuando no existe intervención humana para ingresar o seleccionar datos. Este modo está optimizado para obtener mayor velocidad y da por finalizados los intentos por corregir una dirección si detecta datos ambiguos que no pueden corregirse automáticamente. El modo de procesamiento por lotes retrocederá al modo de análisis si en la base de datos falta un país específico.</p> <p>Nota: Cuando el Estado del proceso arroja un valor de I3, el intento se considera una falla y el Estado arroja un valor de F.</p> <p>Certificado Utilice este modo en los entornos de procesamiento por lotes para el correo australiano. Validate Address Global cuenta con la certificación del sistema de aprobación de búsqueda de direcciones del servicio postal de Australia (Address Matching Approval System, AMAS). Esto permite estandarizar y validar las piezas de correo respecto de la base de datos Postal Address File (Archivo de direcciones postales), lo que genera descuentos postales y reduce al mínimo las piezas que no pueden entregarse.</p> <p>FastCompletion Utilice este modo si desea ingresar datos truncados en campos de dirección y obtener sugerencias de Validate Address Global. Por ejemplo, si trabaja en un entorno de centro de atención telefónica o punto de venta, puede ingresar solo una parte de un elemento de dirección y la función FastCompletion proporcionará opciones válidas para el elemento completo.</p> <p>Interactivo Utilice este modo al trabajar en entornos interactivos para generar sugerencias cuando los datos de entrada de una dirección son ambiguos. Este tipo de validación es especialmente útil en los entornos de ingreso de datos cuando se capturan datos de clientes ya existentes o potenciales. Es necesario ingresar la dirección casi completa, y la función intentará validar o corregir los datos suministrados. Si se detectan ambigüedades, este tipo de validación puede generar hasta 20 sugerencias que pueden utilizarse para listas de selección. El modo de procesamiento interactivo retrocederá al modo de análisis si en la base de datos respectiva falta un país específico.</p> <p>Analizar Utilice este modo para separar los datos de entrada de las direcciones en muestras para su consiguiente procesamiento en otros sistemas, evitando la validación. Por ejemplo, puede utilizar este modo cuando los datos de una dirección que ya tienen un alto nivel de calidad solo deben dividirse en muestras rápidamente para ser exportados a un sistema externo o para ser usados en una etapa posterior.</p>

Opción	Descripción
Alcance de comparación	<p>Especifica qué nivel de coincidencia debe tener una dirección respecto de los datos de referencia para ser validada. Una de las siguientes:</p> <p>Nota: Es posible que estas opciones de configuración no tengan efecto en los países que carecen del nivel de detalle necesario en los datos postales de referencia.</p> <p>Todos los niveles Todos los elementos de la dirección deben coincidir.</p> <p>Nivel de punto de entrega Validate Global Address debe obtener un cruce (coincidencia) en los datos de estado/ provincia, código postal, ciudad, localidad o suburbio, calle, número de casa y área secundaria de edificio.</p> <p>Nivel de calle Validate Global Address debe obtener un cruce (coincidencia) en los datos de estado/ provincia, código postal, ciudad, localidad o suburbio y calle.</p> <p>Nivel de localidad Validate Global Address debe obtener un cruce (coincidencia) en los datos de estado/ provincia, código postal y ciudad, localidad o suburbio.</p>

Salida

Datos de dirección

Tabla 79: Elementos de dirección analizados

Nombre de campo	Descripción
AddressBlock1-9	<p>Los campos de salida AddressBlock (Bloque de dirección) contienen una versión con formato aplicado de la dirección estandarizada o normalizada, tal como se imprimiría en una pieza postal física. Validate Address Global aplica el formato de bloque de dirección por medio de las normas de las autoridades postales. Cada línea de la dirección se devuelve en un campo de bloque de dirección separado. Puede haber hasta nueve campos de salida de bloque de dirección: AddressBlock1 hasta AddressBlock9. Por ejemplo, para esta dirección de entrada:</p> <p>AddressLine1: 4200 Parliament Place AddressLine2: Suite 600 City: Lanham StateProvince: MD PostalCode: 20706</p> <p>Se genera este bloque de dirección de salida:</p> <p>AddressBlock1: 4200 PARLIAMENT PL STE 600 AddressBlock2: LANHAM MD 20706-1882</p>
AddressLine1-6	<p>Si la dirección fue validada, los campos de líneas de dirección contienen las líneas de dirección validadas y estandarizadas. Si la dirección no pudo validarse, los campos de líneas de dirección contienen la dirección de entrada sin ningún tipo de cambios. La última línea de la dirección se incluye en el campo LastLine (Última línea). Por ejemplo:</p> <p>AddressLine1: 4200 PARLIAMENT PL STE 600 LastLine: LANHAM MD 20706-1882</p>
AdministrativeDistrict	Un área inferior a un estado o provincia pero más grande que una ciudad.
ApartmentLabel	El tipo de apartamento/departamento o unidad (STE, APT, etc.), por ejemplo: 123 E Main St Apt 3
ApartmentNumber	El número del apartamento/departamento, por ejemplo: 123 E Main St Apt 3
BlockName	Un nombre de estructura inmobiliaria o bloque.

Nombre de campo	Descripción
BuildingName	El nombre de un edificio, como por ejemplo Sears Tower.
City	El nombre de un municipio o ciudad. Por ejemplo, Vancouver , BC.
City.AddInfo	Información adicional sobre la ciudad.
City.SortingCode	Un código utilizado por las autoridades postales para acelerar la entrega en localidades de gran tamaño de determinados países, como en el caso de Praga o Dublín.
Contact	Nombre del destinatario. Por ejemplo, Sr. Jones .
Country	El país en el idioma o código especificados en la opción Formato de país .
County	Información que subdivide el estado o la provincia y que depende de sus datos específicos. Un ejemplo sería un condado.
FirmName	El nombre de una empresa.
Floor	Información que subdivide un edificio, como por ejemplo el número de habitación/ oficina o apartamento/ departamento. Por ejemplo: 123 E Main St Apt 3, 4º Piso
HouseNumber	La casa número 1, por ejemplo: 298A-1B New South Head Rd
LastLine	Última línea de dirección completa (ciudad, estado/ provincia y código postal).
LeadingDirectional	Datos direccionales que anteceden al nombre de la calle. Por ejemplo, la N (Norte) en la dirección 138 N Main Street.
Locality	Nombre que subdivide una localidad y que depende de cada lugar. Por ejemplo, las colonias en México o las urbanizaciones en España.
POBox	Descriptor de casilla postal (POBox, Postfach, Case Postale, etc.) y número.
PostalCode	Código postal correspondiente a la dirección. El formato de código postal varía según el país.

Nombre de campo	Descripción
PostalCode.AddOn	La segunda parte del código postal. Por ejemplo, en las direcciones de Canadá esto corresponde al código LDU. Para direcciones de Estados Unidos, esto corresponde al agregado ZIP + 4. Este campo no se utiliza en la mayoría de los países.
PostalCode.Base	La parte básica del código postal.
Room	Número de habitación en un edificio.
SecondaryStreet	El nombre de una ruta rural o calle secundaria.
StateProvince	El nombre del estado o la provincia.
StreetName	El nombre de la calle en la que se encuentra la propiedad, por ejemplo: 123 E Main St Apt 3
StreetSuffix	El sufijo de la calle, por ejemplo: 123 E Main St Apt 3
SubBuilding	Una parte de un edificio, como por ejemplo una suite (habitación) u oficina. Por ejemplo, Suite 102.
Suburb	Nombre que subdivide una localidad y que depende de cada lugar. Por ejemplo, Mahalle en Turquía.
Territory	El nombre de un territorio. Los territorios son más grandes que un estado o una provincia.
TrailingDirectional	El elemento direccional posterior, por ejemplo: 123 Pennsylvania Ave NW

Datos de entrada originales

Esta opción permite que los datos de entrada originales se incluyan en la salida, en campos con el formato <FieldName>.Input.

Tabla 80: Datos de entrada originales

Nombre de campo	Formato	Descripción
AddressLine1.Input	Cadena de caracteres [79]	Primera línea de dirección
AddressLine2.Input	Cadena de caracteres [79]	Segunda línea de dirección
AddressLine3.Input	Cadena de caracteres [79]	Tercera línea de dirección
AddressLine4.Input	Cadena de caracteres [79]	Cuarta línea de dirección
AddressLine5.Input	Cadena de caracteres [79]	Quinta línea de dirección
AddressLine6.Input	Cadena de caracteres [79]	Sexta línea de dirección
City.Input	Cadena de caracteres [79]	Ciudad

Nombre de campo	Formato	Descripción
StateProvince.Input	Cadena de caracteres [79]	Estado o provincia
PostalCode.Input	Cadena de caracteres [79]:	Código postal correspondiente a la dirección. En Estados Unidos Este es el código postal. Los formatos posibles son: 99999 99999-9999 A9A9A9 A9A 9A9 9999 999
Contact.Input	Cadena de caracteres [79]	Nombre del destinatario. Por ejemplo, "Sr. Jones".
Country.Input	Cadena de caracteres [79]	Especifique el país mediante el formato elegido como formato de entrada de país (nombre en inglés, código ISO o código UPU). Para acceder a una lista de valores válidos, consulte Códigos de país ISO y compatibilidad de módulos .
FirmName.Input	Cadena de caracteres [79]	Nombre de empresa o firma.
Street.Input	Cadena de caracteres [79]	Calle
Number.Input	Edificio [79]	Número

Nombre de campo	Formato	Descripción
-----------------	---------	-------------

Building.Input	Cadena de caracteres [79]	Edificio
----------------	---------------------------	----------

SubBuilding.Input	Cadena de caracteres [79]	Área secundaria de edificio
-------------------	---------------------------	-----------------------------

DeliveryService.Input	Cadena de caracteres [79]	Servicio de entrega
-----------------------	---------------------------	---------------------

Códigos de resultado

Estos campos de salida contienen información referida al resultado del proceso de validación.

Tabla 81: Códigos de resultado

Nombre de campo	Código de resultado
AddressType	<p>Para las direcciones de Estados Unidos y Canadá exclusivamente, el campo AddressType indica el tipo de dirección. Una de las siguientes:</p> <p>F La dirección fue validada/ corregida respecto del nombre de la firma.</p> <p>B La dirección fue validada/ corregida respecto del nombre del edificio.</p> <p>G La dirección es una dirección de entrega general.</p> <p>H La dirección fue validada/ corregida respecto del valor predeterminado de cantidad de pisos.</p> <p>L La dirección representa a un destinatario de gran volumen.</p> <p>M La dirección es una dirección militar.</p> <p>P La dirección fue validada/ corregida respecto de la casilla postal.</p> <p>R La dirección fue validada/ corregida respecto de una ruta rural.</p> <p>S La dirección fue validada/ corregida respecto de una dirección física (de calle).</p> <p>U La dirección no pudo validarse o corregirse y por lo tanto es de tipo desconocido.</p>
Confidence	<p>El nivel de confianza asignado a la dirección devuelta. El rango varía de cero (0) a 100: el cero indica una falla, y el 100 indica un grado muy alto de confianza respecto de que los resultados del cruce sean correctos.</p>
CountOverflow	<p>Indica si la cantidad de direcciones de candidatos es mayor que la cantidad devuelta. Una de las siguientes:</p> <p>Sí Hay más direcciones de candidatos. Para obtener los candidatos adicionales, aumente el valor de la opción Cantidad máxima de resultados obtenidos.</p> <p>No No hay otros candidatos.</p>
ElementInputStatus	<p>El campo ElementInputStatus ofrece información para cada elemento acerca de la comparación entre los elementos de entrada y los datos de referencia. El valor que aparece en este campo varía según se utilice el modo de lote o análisis. Para obtener información sobre los valores de este campo, consulte Interpretación de los campos ElementInputStatus, ElementResultStatus y ElementRelevance en la página 255.</p>

Nombre de campo	Código de resultado												
ElementRelevance	Indica cuáles son los elementos de dirección realmente relevantes desde el punto de vista de la autoridad postal local. Para obtener información sobre los valores de este campo, consulte Interpretación de los campos ElementInputStatus, ElementResultStatus y ElementRelevance en la página 255.												
ElementResultStatus	El campo ElementResultStatus categoriza los resultados con mayor nivel de detalles que el campo ProcessStatus, pues indica si los campos de salida se modificaron respecto de los campos de entrada, y de qué manera. Para obtener información sobre los valores de este campo, consulte Interpretación de los campos ElementInputStatus, ElementResultStatus y ElementRelevance en la página 255.												
MailabilityScore	<p>Un cálculo que indica el grado de probabilidad de que la pieza postal enviada a esa dirección se entregue correctamente. Una de las siguientes:</p> <table border="0"> <tr> <td>5</td> <td>Completa confianza en la capacidad de entrega</td> </tr> <tr> <td>4</td> <td>Certeza casi absoluta respecto de la entrega</td> </tr> <tr> <td>3</td> <td>Debería poder entregarse</td> </tr> <tr> <td>2</td> <td>Bastantes posibilidades</td> </tr> <tr> <td>1</td> <td>Riesgoso</td> </tr> <tr> <td>0</td> <td>No hay posibilidades</td> </tr> </table>	5	Completa confianza en la capacidad de entrega	4	Certeza casi absoluta respecto de la entrega	3	Debería poder entregarse	2	Bastantes posibilidades	1	Riesgoso	0	No hay posibilidades
5	Completa confianza en la capacidad de entrega												
4	Certeza casi absoluta respecto de la entrega												
3	Debería poder entregarse												
2	Bastantes posibilidades												
1	Riesgoso												
0	No hay posibilidades												
ModeUsed	Indica el modo de procesamiento utilizado. El modo de procesamiento se especifica en la opción Modo de procesamiento . Para obtener una descripción de los modos, consulte Opciones de proceso en la página 241.												
MultimatchCount	Si la dirección se cruzó con múltiples candidatos en los datos de referencia, este campo contiene la cantidad de coincidencias de candidatos encontradas.												

Nombre de campo	Código de resultado
-----------------	---------------------

ProcessStatus	
---------------	--

Nombre de campo	Código de resultado
-----------------	---------------------

Ofrece una descripción general de la calidad de los datos de salida. Para obtener una descripción detallada acerca de la calidad de los datos de salida, consulte el campo ElementResultStatus.

Una de las siguientes:

V4	Verificado. Los datos de entrada son correctos. Todos los elementos se verificaron y los datos de entrada coinciden perfectamente.
V3	Verificado. Los datos de entrada son correctos en la entrada pero algunos o todos los elementos se estandarizaron o bien la entrada contiene nombres o exónimos en desuso.
V2	Verificado. Los datos de entrada son correctos pero algunos elementos no pudieron verificarse debido a datos de referencia incompletos.
V1	Verificado. Los datos de entrada son correctos pero la estandarización realizada por el usuario ha deteriorado la capacidad de entrega (estandarización de elementos errónea; por ejemplo, porque la longitud de código postal es demasiado corta). Los datos no se configuraron para la validación.
C4	Corregido. Todos los elementos fueron comprobados.
C3	Corregido, aunque algunos elementos no pudieron comprobarse.
C2	Corregido, aunque el estado de entrega no es claro (faltan datos de referencia).
C1	Corregido, aunque el estado de entrega no es claro porque la estandarización realizada por el usuario fue errónea. Los datos no se configuraron para la validación.
I4	Los datos no pudieron corregirse por completo, aunque es muy probable que estén en condiciones de entregarse. Un solo cruce (por ejemplo, HNO es incorrecto pero solo se encontró 1 HNO en los datos de referencia).
I3	Los datos no pudieron corregirse por completo, aunque es muy probable que estén en condiciones de entregarse. Cruces múltiples (por ejemplo, HNO es incorrecto pero se encontró más de 1 HNO en los datos de referencia).
I2	Los datos no pudieron corregirse, aunque existe una leve posibilidad de que la dirección permita la entrega.
I1	Los datos no pudieron corregirse y es improbable que se realice la entrega.
RA	País reconocido por la opción de configuración País forzado
R9	País reconocido por la opción de configuración DefaultCountryISO3
R8	País reconocido por el nombre sin errores
R7	País reconocido por el nombre con errores
R6	País reconocido por el territorio

Nombre de campo	Código de resultado
	R5 País reconocido por la provincia
	R4 País reconocido por el municipio principal
	R3 País reconocido por el formato
	R2 País reconocido por el alfabeto
	R1 País no reconocido - múltiples cruces
	R0 País no reconocido
	S4 Analizado perfectamente
	S3 Analizado con múltiples resultados
	S2 Analizado con errores. Los elementos cambian de posición.
	S1 Error de análisis. Cruce incorrecto de formato de entrada.
	N1 Error de validación: no se realizó la validación porque no se reconoció el país.
	N2 Error de validación: no se realizó la validación porque la base de datos de referencia no se encuentra disponible.
	N3 Error de validación: no se realizó la validación porque no fue posible desbloquear el país.
	N4 Error de validación: no se realizó la validación porque la base de datos de referencia está dañada o tiene un formato erróneo.
	N5 Error de validación: no se realizó la validación porque la base de datos de referencia es demasiado antigua.
	N6 Error de validación: no se realizó la validación porque los datos de entrada no eran suficientes.
	Q3 Estado de FastCompletion: hay sugerencias disponibles - dirección completa
	Q2 Estado de FastCompletion: la dirección sugerida está completa pero se combina con elementos de la entrada (agregados o eliminados).
	Q1 Estado de FastCompletion: la dirección sugerida no está completa (ingrese más información).
	Q0 Estado de FastCompletion: la información proporcionada no es suficiente para generar sugerencias.

Status	Indica el resultado exitoso o fallido del intento de procesamiento.
null (nulo)	Sin errores
F	Falla

Status.Code	El motivo de la falla, en caso de que haya una.
-------------	-------------------------------------------------

Nombre de campo Código de resultado

Status.Description La descripción de la falla, en caso de que haya una.

Interpretación de los campos ElementInputStatus, ElementResultStatus y ElementRelevance

Los campos de salida ElementInputStatus (Estado de entrada de elementos), ElementResultStatus (Estado de resultados de elementos) y ElementRelevance (Relevancia de elementos) contienen una serie de dígitos que describen detalladamente el resultado de la operación de validación. El campo ElementInputStatus contiene información sobre las operaciones de análisis.

Un valor en el campo ElementInputStatus se presenta de esta forma:

44606040600000000060

Un valor en el campo ElementResultStatus se presenta de esta forma:

88F0F870F00000000040

Un valor en el campo ElementRelevance se presenta de esta forma:

11101010100000000000

Para comprender los valores que aparecen en estos campos, es necesario saber cuáles son los elementos representado por cada posición, y el significado de los valores en cada posición. Por ejemplo, el primer dígito indica el resultado del campo de salida PostalCode.Base. A continuación se enumeran los significados de cada posición.

- Posición 1: PostalCode.Base
- Posición 2: PostalCode.AddOn
- Posición 3: City
- Posición 4: Locality y Suburb
- Posición 5: StateProvince
- Posición 6: County
- Posición 7: StreetName
- Posición 8: SecondaryStreet
- Posición 9: HouseNumber
- Posición 10: Nivel de número (Number) 1
- Posición 11: POBox
- Posición 12: Nivel de servicio de entrega (DeliveryService) 1
- Posición 13: Nivel de edificio (Building) 0
- Posición 14: BuildingName
- Posición 15: Nivel de área secundaria de edificio (Sub Building) 0
- Posición 16: Floor y Room
- Posición 17: FirmName
- Posición 18: Nivel de organización (Organization) 1

- Posición 19: Country
- Posición 20: Territory

Para el campo ElementInputStatus, los valores posibles para la validación son los siguientes:

- 0: Vacío
- 1: No se encontró
- 2: No se verificó (no hay datos de referencia)
- 3: Incorrecto - Definido solo por validación: la base de datos de referencia sugiere que el valor del campo Number o del campo DeliveryService está fuera del rango de números válidos. Los datos de entrada se copiaron, no se corrigieron para el modo en lote, y se proporcionan sugerencias para los modos interactivo y de finalización rápida (FastCompletion).
- 4: Cruce con errores en este elemento
- 5: Cruce con cambios (inserciones y eliminaciones). Por ejemplo:
 - Análisis: división del número de casa en "MainSt 1"
 - Validación: reemplazo de los datos de entrada que representan exónimos o descarte de los datos de entrada superfluos asignados a campos que no son válidos de acuerdo con la base de datos de referencia del país
- 6: Cruce con errores

Para el campo ElementInputStatus, los valores posibles para el análisis son los siguientes:

- 0: Vacío
- 1: El elemento debió ser reubicado
- 2: Cruce, pero se requiere la normalización
- 3: Cruce

Para el campo ElementRelevance, los valores posibles para el análisis son los siguientes:

- 0: Vacío
- 1: El elemento debió ser reubicado
- 2: Cruce, pero se requiere la normalización
- 3: Cruce

Para el campo ElementResultStatus, los valores posibles son los siguientes (para todos los elementos de dirección excepto el país):

- 0: Vacío
- 1: Los datos no se validaron ni se cambiaron. Se copiaron los datos originales.
- 2: Los datos no se validaron pero se estandarizaron.
- 3: Los datos se validaron pero no se modificaron debido a datos de entrada no válidos; la base de datos sugiere que el número está fuera de los rangos válidos. Los datos de entrada se copiaron y no se corrigieron (este valor de estado solo se define en el modo de lote).
- 4: Los datos se validaron pero no se modificaron debido a la falta de datos de referencia.

- 5: Los datos se validaron pero no se modificaron debido a la existencia de múltiples cruces. Solo se define en el modo de lote; de lo contrario, las múltiples sugerencias que reemplazan los datos de entrada se marcan como corregidas (valor de estado 7).
- 6: Los datos se validaron y se modificaron mediante la eliminación del valor de entrada.
- 7: Los datos se validaron y se modificaron debido a una corrección sobre la base de los datos de referencia.
- 8: Los datos se validaron y se modificaron mediante el agregado de un valor sobre la base de los datos de referencia.
- 9: Los datos se validaron y no se modificaron, aunque el estado de la entrega no es claro (por ejemplo, el valor de DPV es incorrecto; se obtuvieron rangos de números que solo coinciden parcialmente con los datos de referencia).
- C: Los datos se validaron y se verificaron pero se modificaron debido a un nombre en desuso.
- D: Los datos se validaron y se verificaron pero se modificaron para cambiar un exónimo a un nombre oficial.
- E: Los datos se validaron y se verificaron pero se modificaron debido a la estandarización ejecutada sobre la base del uso de mayúsculas y minúsculas o el idioma. La validación solo define este estado si los datos de entrada coinciden por completo con una alternativa de idioma.
- F: Los datos se validaron, se verificaron y no se modificaron porque el cruce es perfecto.

Para el campo Country (posiciones 19 y 20), son posibles los siguientes valores:

- 0: Vacío
- 1: No se reconoció el país
- 4: País reconocido por la opción de configuración DefaultCountryISO3
- 5: País no reconocido - múltiples cruces
- 6: País reconocido por el alfabeto
- 7: País reconocido por el formato
- 8: País reconocido por el municipio principal
- 9: País reconocido por la provincia
- C: País reconocido por el territorio
- D: País reconocido por el nombre con errores
- E: País reconocido por el nombre sin errores
- F: País reconocido por la opción de configuración ForceCountryISO3

Informes

Informe resumido Validate Address Global

El informe resumido Validate Address Global muestra estadísticas resumidas acerca del trabajo, como la cantidad total de registros procesados, la cantidad de direcciones validadas, y otros datos. Para obtener instrucciones sobre cómo usar los informes, consulte la *Guía de Dataflow Designer de Spectrum™ Technology Platform*.

Resumen de trabajo

Esta sección contiene información resumida acerca del trabajo.

- **Started (Iniciado):** la fecha y hora en que comenzó el trabajo.
- **Finished (Finalizado):** la fecha y hora en que finalizó el trabajo.
- **Processing time (Tiempo de procesamiento):** la duración del trabajo.
- **Total Records (Total de registros):** la cantidad total de registros presentados en Validate Address Global para el procesamiento. Esta cifra puede diferir de la cantidad de registros de entrada para el trabajo, de acuerdo con la forma en que esté diseñado el trabajo.
- **Processed Records (Registros procesados):** la cantidad de direcciones que fueron procesadas correctamente por Validate Address Global. Esta es la cantidad total de registros menos los registros no procesados.
- **Default country (País predeterminado):** el país predeterminado que se especificó en la opción **País predeterminado (formato ISO3)**.
- **Casing (Uso de mayúsculas y minúsculas):** el uso de mayúsculas y minúsculas seleccionado en la opción **Uso de mayúsculas y minúsculas**.
- **Script/Alphabet (Alfabeto):** el alfabeto especificado en la opción **Alfabeto**.
- **Countries (Países):** la cantidad de países representados en las direcciones de entrada.

Resumen de estado

En esta sección se enumeran los resultados de los procesos de validación y corrección.

- **Validated (Validado):** las direcciones que eran correctas en la entrada.
- **Corrected (Corregido):** las direcciones que fueron corregidas por Validate Address Global.
- **Good deliverability (Capacidad de entrega correcta):** las direcciones que no pudieron corregirse pero que muy probablemente puedan entregarse.
- **Fair deliverability (Capacidad de entrega regular):** las direcciones que no pudieron corregirse pero que tienen bastantes posibilidades de entregarse.
- **Poor deliverability (Capacidad de entrega deficiente):** las direcciones que no pudieron corregirse y que probablemente no puedan entregarse.
- **Parsed (Analizado):** las direcciones que se analizaron correctamente.
- **Failed (Con error):** las direcciones que no pudieron verificarse, corregirse o analizarse.

Informe detallado Validate Address Global

El Informe detallado Validate Address Global muestra los resultados de la validación, la corrección o el análisis para cada país. Para obtener instrucciones sobre cómo usar los informes, consulte la *Guía de Dataflow Designer de Spectrum™ Technology Platform*.

Detalles de estado

En esta sección se enumeran los resultados de los procesos de validación y corrección para cada país.

- **V (Validated) (Validado):** las direcciones que eran correctas en la entrada.

- **C (Corrected) (Corregido)**: las direcciones que fueron corregidas por Validate Address Global.
- **I4 (Good deliverability) (Capacidad de entrega correcta)**: las direcciones que no pudieron corregirse pero que muy probablemente puedan entregarse.
- **I3 (Fair deliverability)(Capacidad de entrega regular)**: las direcciones que no pudieron corregirse pero que tienen bastantes posibilidades de entregarse.
- **I2 (Poor deliverability) (Capacidad de entrega deficiente)**: las direcciones que no pudieron corregirse y que probablemente no puedan entregarse.
- **S (Parsed)(Analizado)**: las direcciones que se analizaron correctamente.
- **F (Failed)(Con error)**: las direcciones que no pudieron verificarse, corregirse o analizarse.

Validate Address Loqate

Validate Address Loqate estandariza y valida direcciones por medio de los datos de dirección de las autoridades postales. Validate Address Loqate puede corregir la información y dar formato a la dirección aplicando el formato de preferencia de la autoridad postal correspondiente. También puede agregar la información postal que falta, como códigos postales, nombres de ciudades, estados o provincias, entre otros datos.

Validate Address Loqate también arroja indicadores de resultados referidos a los intentos de validación, como por ejemplo para señalar si Validate Address Loqate validó la dirección, cuál es el nivel de confianza respecto de la dirección devuelta, el motivo del error si la dirección no pudo validarse, etc.

Durante el proceso de comparación y estandarización de direcciones, Validate Address Loqate separa las líneas de dirección en componentes y los compara con el contenido de las bases de datos del módulo Universal Addressing. Si se encuentra una coincidencia, la dirección de entrada se *estandariza* de acuerdo con la información de la base de datos. Si no se encuentra una coincidencia con la base de datos, Validate Address Loqate de forma opcional *asigna formato* a las direcciones de entrada. El proceso de asignación de formato intenta estructurar las líneas de dirección de acuerdo con las convenciones de la autoridad postal correspondiente.

Validate Address Loqate forma parte del módulo Universal Addressing.

Parámetros d

Validate Address Loqate toma una dirección como dato de entrada. Todas las direcciones utilizan este formato, independientemente del país correspondiente a la dirección.

Tabla 82: Formato de entrada

Nombre de campo	Formato	Descripción
AddressLine1	Cadena	La primera línea de dirección.
AddressLine2	Cadena	La segunda línea de dirección.
AddressLine3	Cadena	La tercera línea de dirección.
AddressLine4	Cadena	La cuarta línea de dirección.
City	Cadena	El nombre de la ciudad.
Country	Cadena	<p>Código o nombre del país en cualquiera de los siguientes formatos:</p> <ul style="list-style-type: none"> • Código de país de dos caracteres ISO 3116-1 Alpha-2 • Código de país de tres caracteres ISO 3116-1 Alpha-3 • Nombre del país en inglés <p>Consulte Códigos de país ISO y compatibilidad de módulos para obtener una lista de códigos ISO.</p>
FirmName	Cadena	Nombre de empresa o firma.
PostalCode	Cadena	<p>El código postal de la dirección en uno de estos formatos:</p> <p>99999 99999-9999 A9A9A9 A9A 9A9 9999 999</p>
StateProvince	Cadena	El estado o la provincia.

Opciones

La tabla a continuación muestra las opciones que controlan el tipo de información devuelta por Validate Address Loqate.

Tabla 83: Opciones de datos de salida

Opción	Descripción
Base de datos	Especifica la base de datos que se desea utilizar para validar las direcciones internacionales. Para especificar una base de datos para la validación de direcciones internacionales, seleccione una base de datos en la lista desplegable Base de datos .
Incluir una dirección estándar	<p>Se devuelven entre 1 y 4 líneas de datos de dirección además de la información de ciudad, estado, código postal y nombre de la empresa. Cada línea de dirección representa una línea real de la dirección tal como aparecería en un sobre. Para obtener más información, consulte Output en la página 268.</p> <p>Si Validate Address Loqate puede validar la dirección, las líneas de dirección contienen la dirección estandarizada. Cuando se estandarizan las direcciones, se elimina la puntuación, se abrevia la información direccional, se abrevian los sufijos de calle y se corrigen los elementos de dirección.</p> <p>Si Validate Address Loqate no puede validar la dirección, las líneas de dirección contienen la información tal como apareció en la entrada (son datos que "atraviesan" la etapa). Las direcciones no validadas siempre se incluyen como datos que atraviesan la etapa en los campos de líneas de dirección, incluso aunque se haya desactivado esta opción.</p>
Incluir elementos de dirección cruzados	Cada parte de la dirección, como el número de casa, el nombre y el sufijo de la calle, los datos direccionales, etc. se devuelve en un campo separado. Para obtener más información, consulte Salida de elementos de dirección analizados en la página 269. Si se selecciona esta opción y también se selecciona la opción Obtener datos normalizados si no se encuentra un cruce , los elementos de dirección incluirán la dirección de entrada en el caso de las direcciones que no pudieron validarse.

Opción	Descripción
Incluir elementos de dirección de entrada estandarizados	<p>Esta opción permite obtener la dirección de entrada en formato analizado independientemente de que Validate Address Loqate pueda o no validar la dirección. Cada parte de la dirección de entrada, como el número de casa, el nombre y el sufijo de la calle, los datos direccionales, etc. se devuelve en un campo separado.</p> <p>La diferencia entre seleccionar esta opción y seleccionar las opciones combinadas Incluir elementos de dirección cruzados/Obtener datos normalizados si no se encuentra un cruce es que la opción Devolver elementos de dirección de entrada estandarizados devuelve toda la dirección de entrada en formato analizado, y no solo los datos de entrada que no pudieron validarse. Para obtener más información, consulte #unique_169.</p>
Devolver campos de dirección geocodificados	<p>Especifica si debe ejecutarse la geocodificación durante el procesamiento. Los datos de salida de geocodificación brindan la latitud y la longitud para cada dirección de entrada, además del nivel de precisión del cruce y la distancia máxima probable entre el código geográfico y la ubicación física real de la dirección.</p>
Incluir códigos de resultado para campos individuales	<p>Especifica si deben incluirse indicadores de resultados de nivel de campo. Los indicadores de resultados de nivel de campo muestran la forma en que Validate Address Loqate manejó cada elemento de dirección. Estos indicadores se devuelven con el calificador "Result". Por ejemplo, el indicador de resultados del campo HouseNumber se encuentra en HouseNumber.Result. Para obtener una lista completa de los campos de salida de indicadores de resultados, consulte Indicadores de resultado en la página 274.</p>

Opción	Descripción
Obtener datos normalizados si no se encuentra un cruce	<p>Especifica si se devolverá una dirección con formato cuando no sea posible validar una dirección. A la dirección se le aplica el formato de dirección preferido para el país correspondiente. Si no se selecciona esta opción, los campos de dirección de salida quedarán en blanco en caso de que Validate AddressLoqate no pueda validar la dirección.</p> <p>Las direcciones con formato aplicado se devuelven en el formato especificado en las casillas Incluir una dirección estándar, Incluir elementos de línea de dirección e Incluir información postal. Si se selecciona Incluir elementos de línea de dirección, los elementos de dirección analizados incluirán la dirección analizada y validada en el caso de las direcciones que no pudieron validarse. Si la dirección no pudo validarse, los elementos de dirección analizados incluirán la dirección de entrada en el formato analizado. Si desea que la dirección de entrada aparezca siempre en los datos de salida en formato analizado, independientemente de que Validate Address Loqate pueda validarla o no, seleccione Incluir elementos de dirección de entrada estandarizados.</p> <p>Si marca esta opción, debe seleccionar Incluir una dirección estándar o Incluir elementos de línea de dirección.</p>
Obtener bloques de datos de dirección	<p>Especifica si se devolverá una versión de la dirección con formato aplicado tal como se imprimiría en una pieza postal física. Cada línea de la dirección se devuelve en un campo de bloque de dirección separado. Puede haber hasta nueve campos de salida del bloque de dirección: AddressBlock1 hasta AddressBlock9.</p> <p>Por ejemplo, para esta dirección de entrada:</p> <p>AddressLine1: 4200 Parliament Place AddressLine2: Suite 600 City: Lanham StateProvince: MD PostalCode: 20706</p> <p>Se genera este bloque de dirección de salida:</p> <p>AddressBlock1: 4200 PARLIAMENT PL STE 600 AddressBlock2: LANHAM MD 20706-1882 AddressBlock3: UNITED STATES OF AMERICA</p> <p>Validate Address Loqate aplica el formato de bloque de dirección por medio de las normas de las autoridades postales. El nombre de país se devuelve con el nombre de país estipulado por la Unión Postal Universal. Tenga en cuenta que la opción Formato de país no afecta al nombre del país en el bloque de dirección, sino que solo tiene efecto en el nombre devuelto en el campo de salida País.</p>

Opción	Descripción
Dar formato a datos mediante convenciones de AMAS	<p>Especifica que se va a dar formato a los datos de las direcciones de salida mediante convenciones de Address Matching Approval System.</p> <p>Esta opción hace que Validate Address Loqate use reglas de AMAS al estandarizar una dirección. AMAS es un programa del servicio australiano de correspondencia para hacer cumplir las normas. Para obtener más información sobre las convenciones de formato de AMAS, consulte el manual de sistema de Address Matching Approval System (AMAS).</p> <p>Esta opción modifica los datos de salida de la siguiente manera.</p> <ul style="list-style-type: none"> • Los campos numéricos se rellenan con ceros. Afecta a los siguientes campos de salida: HouseNumber, HouseNumber2, PostalDeliveryNumber y DPID. Por ejemplo, si la dirección de entrada es 298 New South Head Rd Double Bay NSW 2028, entonces, el formato de HouseNumber cambia de 298 a 00298. • Si no se hace un cruce, entonces todos los dígitos en el campo DPID serán cero. Por ejemplo, 00000000. • Si no se hizo un cruce, entonces, todos los campos de retorno (elementos de dirección analizados) se dejarán en blanco, excepto los campos numéricos que contendrá solo ceros. • El campo CCD no es de salida. <p>Nota: Cuando se selecciona esta opción, los resultados se devuelven con el formato de AMAS, independientemente de las selecciones hechas en los campos Nivel de aceptación y Puntuación mínima de cruce.</p>
Uso de mayúsculas y minúsculas	<p>Especifica el uso de mayúsculas y minúsculas en los datos de salida. Una de las siguientes:</p> <p>Combinado Los datos de salida combinan mayúsculas y minúsculas (opción predeterminada). Por ejemplo:</p> <p>123 Main St Mytown FL 12345</p> <p>Superior Los datos de salida aparecen en mayúscula. Por ejemplo:</p> <p>123 MAIN ST MYTOWN FL 12345</p>

Opción	Descripción
País predeterminado	<p>Especifica el país predeterminado. Debe especificar el país al que corresponden la mayoría de las direcciones. Por ejemplo, si la mayoría de las direcciones que procesa corresponden a Alemania, indique ese país. Validate Address Loqate utiliza el país especificado para intentar realizar la validación si no puede determinar el país por medio de los campos de dirección StateProvince (Estado/Provincia), PostalCode (Código postal) y Country (País).</p>
Formato de país	<p>Especifica el formato a usar para el nombre de país devuelto en el campo de salida País. Por ejemplo, si se selecciona el idioma inglés, el nombre de país "Deutschland" se devolverá como "Germany" (Alemania).</p> <p>Nombres en inglés Se utilizan los nombres de los países en inglés (opción predeterminada).</p> <p>Códigos ISO Se utiliza la abreviatura ISO de dos letras en lugar de los nombres de los países.</p> <p>Códigos UPU Se utiliza la abreviatura de la Unión Postal Universal (UPU) en lugar de los nombres de los países.</p>
Alfabeto	<p>Especifica el alfabeto o tipo de escritura que deben utilizarse para devolver los datos de salida. Esta opción es bidireccional y por lo general se realiza de un alfabeto nativo al latino, y viceversa.</p> <p>Secuencia de comandos de entrada No se realiza la transcripción (transliteración) y los datos de salida se devuelven en el mismo tipo de escritura de los datos de entrada (opción predeterminada).</p> <p>Nativo Los datos de salida se devuelven en el tipo de escritura nativo del país seleccionado de ser posible.</p> <p>Latino (inglés) Se usan valores del inglés.</p>

Opción	Descripción
Nivel de aceptación	<p data-bbox="690 367 1437 525">Especifica el nivel mínimo de validación que debe obtener un registro para que se considere como procesado correctamente. El valor en este campo corresponde al segundo carácter del Código de verificación de direcciones, que se denomina "Nivel de coincidencia de verificación procesado posteriormente":</p> <ul data-bbox="690 535 1437 1824" style="list-style-type: none"> <li data-bbox="690 535 1437 840">• 5: punto de entrega (edificio o casilla postal). El registro se pasará o tendrá una alta confianza si ApartmentNumber, HouseNumber, Street, City y StateProvince proporcionados en el registro de entrada, coinciden con el conjunto de datos de referencia de Loqate. Tendrá una confianza moderada si ApartmentNumber es correcto, pero los campos restantes son incorrectos. En este caso, sin embargo, el motor Loqate debe tener la capacidad de identificar el campo ApartmentNumber ya que ApartmentNumber está a un nivel más granular. Tendrá cero confianza si el motor Loqate no puede analizar ApartmentNumber y los otros campos. <li data-bbox="690 850 1437 1113">• 4: oficina o lugar / edificio. El registro se pasará o tendrá una alta confianza si House Number, Street, City y StateProvince proporcionados en el registro de entrada, coinciden con el conjunto de datos de referencia de Loqate. Tendrá una confianza moderada si HouseNumber es correcto, pero los otros campos son incorrectos. En este caso, sin embargo, el motor Loqate debe tener la capacidad de identificar el campo HouseNumber, ya que HouseNumber está a un nivel más granular. Tendrá cero confianza si el motor Loqate no puede analizar HouseNumber y los otros campos. <li data-bbox="690 1123 1437 1386">• 3: vía pública, camino o calle. El registro se pasará o tendrá una alta confianza si Street, City y StateProvince proporcionados en el registro de entrada, coinciden con el conjunto de datos de referencia de Loqate. Tendrá una confianza moderada si City es correcto, pero StateProvince es incorrecto. En este caso, sin embargo, el motor Loqate debe tener la capacidad de identificar el campo StateProvince ya que City en sí mismo forma parte de StateProvince. Tendrá cero confianza si el motor Loqate no puede analizar City o ambos campos (City y StateProvince). <li data-bbox="690 1396 1437 1659">• 2: localidad (ciudad o pueblo). El registro se pasará o tendrá una alta confianza si tanto City como StateProvince proporcionados en el registro de entrada, coinciden con el conjunto de datos de referencia de Loqate. Tendrá una confianza moderada si City es correcto, pero StateProvince es incorrecto. En este caso, sin embargo, el motor Loqate puede identificar el campo StateProvince, ya que City en sí mismo forma parte de StateProvince. Tendrá cero confianza si el motor Loqate no puede analizar City o ambos campos (City y StateProvince). <li data-bbox="690 1669 1437 1753">• 1: área administrativa (estado o región). El registro se pasará o tendrá una alta confianza si StateProvince proporcionado en el registro de entrada, coincide con el conjunto de datos de referencia de Loqate. <li data-bbox="690 1764 1437 1824">• 0: ninguno. Esto equivale a la opción de coincidencia más imprecisa.

Opción	Descripción
Manejo duplicado	<p>Enables the duplicate handling mask and specifies how duplicate records are processed and removed. Seleccione una o ambas opciones siguientes:</p> <p>Única Selected by default. Procesa previamente los datos de entrada y elimina los duplicados que se producen en un campo único.</p> <p>Múltiple Selected by default. Procesa previamente los datos de entrada y elimina los duplicados entre los campos.</p> <p>No estándar Pre-process the input and remove duplicates in fields that are not standard address fields.</p> <p>Salida Selected by default. Procesa posteriormente los datos de salida de la verificación y elimina duplicados desde campos sin verificar.</p>
Puntuación mínima de coincidencia	<p>Especifica un valor numérico entre 0 y 100 que indica el grado en el cual Validate Address Loqate cambiará una dirección para obtener una coincidencia en la base de datos de referencia de Loqate. Mientras más bajo sea el número, mayor es el grado de cambio que admite. Un valor de 100 significa que después del análisis, la dirección de entrada es casi idéntica a la dirección validada. Un valor de 0 significa que la dirección de entrada analizada puede cambiar completamente para obtener una dirección validada.</p>
Obtener múltiples direcciones	<p>Especifica si se devolverán múltiples direcciones para las direcciones de entrada que tienen más de una coincidencia posible.</p> <p>Para obtener más información, consulte #unique_171.</p>
Interrumpir múltiples cruces	<p>No hay direcciones múltiples para las direcciones de entrada que tienen más de una posible coincidencia.</p>

Opciones del umbral de calificación de cruce

Existen dos opciones para ajustar los umbrales de calificación de cruce.

Nota: Estas opciones no están disponibles en la interfaz de usuario Validate Address Loqate; se ubican en el siguiente archivo:

SpectrumDirectory/server/modules/loqate/env.properties

La opción **MatchScoreAbsoluteThreshold** se utiliza para especificar la puntuación de cruce mínima que debe alcanzar un registro para ser considerado como candidato para la comparación. El valor predeterminado es 60 y el valor máximo es 100.

El **MatchScoreThresholdFactor** es un valor que representa un factor del resultado de comparación más alto. Este valor se utiliza como un límite para considerar los candidatos de resultado. Cuanto más alto es el valor del factor, mayor es la posibilidad de obtener un buen resultado de verificación. El valor predeterminado es 95 y el valor máximo es 100.

Output

Los datos de salida de Validate Address Loqate contienen diversos tipos de información, según las categorías de salida seleccionadas.

Datos de salida de dirección estándar

La salida de dirección estándar consta de cuatro líneas de dirección que corresponden a la forma en que aparecerá la dirección en una etiqueta de dirección. Los datos de ciudad, estado/ provincia, código postal y otros datos también se incluyen en los datos de salida de dirección estándar. Validate Address Loqate devuelve datos de salida de dirección estándar para las direcciones validadas si se selecciona la casilla de verificación **Incluir una dirección estándar** definida en . Siempre se devuelven campos de dirección estándar para las direcciones que no pudieron validarse, independientemente de que se seleccione la casilla **Incluir una dirección estándar** . Para las direcciones sin validar, los campos de salida de dirección estándar contienen la dirección tal como aparece en la entrada (datos que "atraviesan" la etapa). Si desea que Validate Address Loqate normalice las direcciones según las normas de la autoridad postal en caso de que falle la validación, seleccione la casilla **Obtener datos normalizados si no se encuentra un cruce**.

Tabla 84: Datos de salida de dirección estándar

Nombre de campo	Descripción
AdditionalInputData	Los datos de entrada que no pudieron cruzarse con un componente de dirección en particular. Para obtener más información, consulte Información sobre datos de entrada adicionales .
AddressLine1-4	Si la dirección fue validada, este campo representa la primera línea de la dirección validada y estandarizada. Si la dirección no pudo validarse, el campo representa la primera línea de la dirección de entrada sin ningún tipo de cambios. Puede haber hasta cuatro campos de salida de bloque de dirección: AddressLine1 hasta AddressLine4
City	El nombre de ciudad validado.

Nombre de campo	Descripción
Country	El país en el formato determinado por la opción elegida en el campo Formato de país: <ul style="list-style-type: none"> • Código ISO • Código UPU • Inglés
FirmName	El nombre validado de una empresa o firma.
PostalCode	El ZIP Code™ o código postal validado.
PostalCode.AddOn	La parte agregada de 4 dígitos del código postal ZIP Code™. Por ejemplo, en el código postal ZIP Code™ 60655-1844, el número 1844 es el agregado de 4 dígitos.
PostalCode.Base	El código postal ZIP Code™ de 5 dígitos, como por ejemplo 20706.
StateProvince	La abreviatura de estado o provincia validada.

Salida de elementos de dirección analizados

Las direcciones de salida tendrán el formato de dirección analizada si se selecciona la casilla **Incluir elementos de dirección cruzados**. Si desea que ValidateAddress Loqate devuelva los datos con el formato de dirección analizada si falla la validación (es decir, una dirección normalizada), seleccione la casilla **Obtener datos normalizados si no se encuentra un cruce**.

Nota: Si desea que ValidateAddress Loqate siempre devuelva datos de entrada analizados, independientemente de que la validación se realice o no con éxito, seleccione **Incluir elementos de dirección de entrada estandarizados**. Para obtener más información, consulte [#unique_169](#).

Tabla 85: Datos de salida de direcciones analizadas

Nombre de campo	Descripción
AddressBlock1-9	<p>Los campos de salida AddressBlock (Bloque de dirección) contienen una versión con formato aplicado de la dirección estandarizada o normalizada, tal como se imprimiría en una pieza postal física. Validate Address Global aplica el formato de bloque de dirección por medio de las normas de las autoridades postales. Cada línea de la dirección se devuelve en un campo de bloque de dirección separado. Puede haber hasta nueve campos de salida de bloque de dirección: AddressBlock1 hasta AddressBlock9. Por ejemplo, para esta dirección de entrada:</p> <p>AddressLine1: 4200 Parliament Place AddressLine2: Suite 600 City: Lanham StateProvince: MD PostalCode: 20706</p> <p>Se genera este bloque de dirección de salida:</p> <p>AddressBlock1: 4200 PARLIAMENT PL STE 600 AddressBlock2: LANHAM MD 20706-1882</p>
ApartmentLabel	Designador de apartamento/departamento (como STE o APT), por ejemplo: 123 E Main St APT 3
ApartmentNumber	Número de apartamento, por ejemplo: 123 E Main St APT 3
ApartmentNumber2	<p>Designador de apartamento secundario, por ejemplo: 123 E Main St APT 3, 4th Floor</p> <p>Nota: En esta versión, este campo siempre quedará en blanco.</p>
Building	Nombre descriptivo que identifica una ubicación individual.
City	Nombre de ciudad validado.

Nombre de campo	Descripción
Country	campos Country, El formato se determina mediante la opción seleccionada en Formato de país : <ul style="list-style-type: none"> • Código ISO • Código UPU • Inglés
County*	El elemento de datos geográficos más pequeño dentro de un país, por ejemplo Condado de Estados Unidos
FirmName	El nombre validado de una empresa o firma.
HouseNumber	Número de la casa, por ejemplo: 123 E Main St Apt 3
LeadingDirectional	Elemento direccional anterior, por ejemplo: 123 E Main St Apt 3
POBox	Número de casilla de la oficina postal. Si la dirección corresponde a una ruta rural, en este campo aparecerá el número de casilla de ruta rural.
PostalCode	Código postal validado. Para direcciones de Estados Unidos, este es el ZIP Code (código postal).
Principality *	El elemento de datos geográficos más grande dentro de un país
StateProvince	Nombre de estado o provincia validado
StreetAlias	Nombre de calle alternativo; suele aplicarse solo a un rango específico de direcciones en la calle. Si no se permite el uso de alias de calles en la salida, el nombre "básico" de la calle aparecerá en los datos de salida independientemente de que la calle tenga o no un alias. Por ejemplo: 123 E Main St Apt 3

Nombre de campo	Descripción
StreetName	Nombre de la calle, por ejemplo: 123 E Main St Apt 3
StreetSuffix	Sufijo de la calle, por ejemplo: 123 E Main St Apt 3
Subcity*	Elemento de datos de un centro de población más pequeño, dependiente del contenido del campo Localidad. Por ejemplo, Vecindario turco .
Substreet*	El elemento de datos de bloque o calle dependiente dentro de un país. Por ejemplo, Calle dependiente del Reino Unido .
TrailingDirectional	Elemento direccional posterior por ejemplo: 123 Pennsylvania Ave NW

*Este es un subcampo y puede que no contenga datos.

Datos de salida de código geográfico

Validate Address Loqate devuelve como datos de salida la latitud/ longitud, el código de cruce de geocodificación, localidades con dependencia y doble dependencia, vías públicas dependientes, áreas administrativas secundarias y súper administrativas, y la distancia de búsqueda. Los códigos de cruce describen la eficacia con la que el geocodificador cruzó la dirección de entrada con una dirección conocida, además de describir el estado general de un intento de cruce. Los códigos de distancia de búsqueda representan el grado de cercanía del código geográfico respecto de la ubicación física real de una dirección.

Tabla 86: Datos de salida de Geocode Address

Nombre de campo	Descripción
Geocode.MatchCode	<p>Este código de dos bytes refleja el estado y el nivel de la comparación de códigos geográficos para una dirección.</p> <p>El primer byte representa el estado de geocodificación y es una de las siguientes opciones:</p> <ul style="list-style-type: none"> A Se encontraron varios códigos geográficos de candidatos para coincidir con la dirección de entrada y se arrojó un promedio I Un código geográfico pudo interpolarse a partir de la ubicación de direcciones de entrada en un rango P Se encontró un solo código geográfico que coincide con la dirección de entrada U No fue posible generar un código geográfico para la dirección de entrada <p>El segundo byte representa el nivel de comparación de geocodificación y es una de las siguientes opciones:</p> <ul style="list-style-type: none"> 5 Punto de entrega (casilla postal o área secundaria de edificio) 4 Oficina o lugar/ edificio 3 Vía pública 2 Localidad 1 Área administrativa 0 Ninguno
Latitude	Número de ocho dígitos que representa grados, calculado hasta cinco lugares decimales (en el formato especificado).
Longitude	Número de ocho dígitos que representa grados, calculado hasta cinco lugares decimales (en el formato especificado).
SearchDistance	El radio de precisión en metros, que indica la distancia máxima probable entre el código geográfico dado y la ubicación física real. Este campo deriva y depende de la precisión y la cobertura de los datos de referencia subyacentes.

Tabla 87: Códigos de cruce de centroide de código de ciudad/calle/postal

Elemento	Código de cruce
Punto de dirección	P4
Punto de dirección interpolada	I4
Centroide de calle	A4/P3
Centroide de código postal/ciudad	A3/P2/A2

Nota: Geocode.Match.Code no arroja dos coordenadas para un segmento de calle (como en el comienzo y final de una parte de una calle). En lugar de eso, cuando la entrada resulta en códigos de retorno de I3 (interpolado nivel de vías públicas o calles, donde no se entrega número de lugar de entrada), se utiliza la calle completa en el cálculo.

Indicadores de resultado

Los indicadores de resultado brindan información sobre la clase de procesamiento que se ejecuta para una dirección. Existen dos tipos de indicadores de resultado:

Indicadores de resultado de nivel de registro

Los indicadores de resultado de nivel de registro brindan datos acerca de los resultados del procesamiento de Validate Address Loqate para cada registro, como por ejemplo sobre el resultado exitoso o no del intento de cruce, el codificador que procesó la dirección y otros detalles. La siguiente tabla muestra los indicadores de resultado de nivel de registro devueltos por Validate Address Loqate.

Tabla 88: Indicadores de nivel de registro

Nombre de campo	Descripción
Confidence	El nivel de confianza asignado a la dirección devuelta. El rango varía de cero (0) a 100: el cero indica una falla, y el 100 indica un grado muy alto de confianza respecto de que los resultados del cruce sean correctos. Para cruces múltiples, el nivel de confianza es 0. Para obtener información detallada sobre cómo se calcula este valor, consulte Introducción al algoritmo de confianza de Validate Address Loqate .

Nombre de campo	Descripción
CouldNotValidate	<p data-bbox="535 367 1437 430">Si no se encuentra un cruce, este campo indica el componente de la dirección que no pudo validarse:</p> <ul data-bbox="535 451 779 756" style="list-style-type: none"> <li data-bbox="535 451 779 483">• ApartmentNumber <li data-bbox="535 483 779 514">• HouseNumber <li data-bbox="535 514 779 546">• StreetName <li data-bbox="535 546 779 577">• PostalCode <li data-bbox="535 577 779 609">• ciudad <li data-bbox="535 609 779 640">• Directional <li data-bbox="535 640 779 672">• StreetSuffix <li data-bbox="535 672 779 703">• Empresa <li data-bbox="535 703 779 735">• POBoxNumber <p data-bbox="535 766 1437 829">Nota: Es posible que se devuelva más de un componente, en una lista en la que aparecen separados por comas.</p>
MatchScore	<p data-bbox="535 913 1437 1102">MatchScore indica la similitud entre los datos de entrada y el cruce de datos de referencia más cercano. Este campo es muy diferente del campo Confidence (Confianza), pues ese campo indica cuánto se modificó una dirección para obtener un cruce, mientras que el significado de los valores de MatchScore varía si las direcciones corresponden o no a Estados Unidos. o a fuera de Estados Unidos. de Estados Unidos</p> <p data-bbox="535 1113 1437 1291">El campo de número entero getFieldMatchscore (unit record, const char*) consta de un valor decimal entre 0 y 100 que refleja la similitud entre los datos de entrada identificados y el cruce de datos de referencia más cercano. El resultado 100 indica que solo se realizaron cambios de alias, uso de mayúsculas y minúsculas o diacríticos en los datos de entrada. El resultado 0 indica que no hay similitud entre los datos de entrada y el cruce de datos de referencia más cercano.</p> <p data-bbox="535 1302 1437 1776">Nota: Tanto los componentes de Validate Address Loqate como los del módulo Advanced Matching utilizan el campo MatchScore. El valor del campo MatchScore en la salida de un flujo de datos es determinado por la última etapa que modifica el valor antes de enviarlo a la etapa de salida. Si el flujo de datos contiene componentes de Validate Address Loqate y del módulo Advanced Matching, y usted desea ver los datos de salida del campo MatchScore para cada etapa, utilice una etapa Transformer para copiar el valor de MatchScore en otro campo. Por ejemplo, Validate Address Loqate genera un campo de salida denominado MatchScore y luego una etapa Transformer puede copiar el campo MatchScore desde Validate Address Loqate a un campo denominado AddressMatchScore. Al ejecutarse, la etapa de cruce completa el campo MatchScore con el valor proveniente de la etapa y transmite el valor del campo AddressMatchScore a través de la etapa Validate Address Loqate.</p>

Nombre de campo	Descripción
ProcessedBy	Indica el codificador de direcciones que procesó la dirección: LOQATE La dirección fue procesada por el codificador de Loqate.
Status	Resultado exitoso o fallido del intento de cruce. Para múltiples cruces, el valor de este campo es "F" para todos los cruces posibles. null (nulo) Sin errores F Falla
Status.Code	Motivo de la falla, en caso de que haya una. • UnableToValidate
Status.Description	Descripción del problema, en caso de que haya alguno. Address Not Found Este valor aparecerá si Status.Code=UnableToValidate.

Indicadores de resultado de nivel de campo

Los indicadores de resultados de nivel de campo muestran la forma en que Validate Address Loqate manejó cada elemento de dirección. Estos indicadores se devuelven con el calificador "Result". Por ejemplo, el indicador de resultados del campo HouseNumber se encuentra en **HouseNumber.Result**.

Para activar los indicadores de resultado de nivel de campo, marque la casilla **Incluir códigos de resultado para campos individuales**, .

La siguiente tabla muestra los indicadores de resultado de nivel de campo. Si un campo determinado no se aplica a una dirección, el indicador de resultado puede aparecer en blanco.

Tabla 89: Indicadores de resultado de nivel de campo

Nombre de campo	Descripción
ApartmentLabel.Result	A Anexado. El campo fue agregado a un campo de entrada en blanco. Bases de datos y Canadá.
	C Corregido. Bases de datos y Canadá.
	F Con formato aplicado. Se modificó el espaciado y/ o la puntuación de conformidad con las normas postales.
	P Traspaso. Los datos no se usaron en el proceso de validación pero se preservaron en la salida. Bases de datos y Canadá.
	R Se requiere el rótulo de apartamento/ departamento pero falta en la dirección de entrada. Bases de datos para direcciones de Estados Unidos.
	S Estandarizado. Esta opción incluye cualquier abreviatura estándar.
	U Sin cruce No se aplica a las direcciones de Canadá.
	V Validado. Se confirmó que los datos son correctos, por lo que permanecen sin cambios desde la entrada.
ApartmentNumber.Result	A Anexado. El campo fue agregado a un campo de entrada en blanco. Bases de datos y Canadá.
	C Corregido. Solo para las direcciones de Canadá.
	F Con formato aplicado. Se modificó el espaciado y/ o la puntuación de conformidad con las normas postales. No se aplica para direcciones de Estados Unidos ni Canadá.
	P Traspaso. Los datos no se usaron en el proceso de validación pero se preservaron en la salida. Bases de datos con un cruce EWS tendrán el valor P. Bases de datos y Canadá.
	R Se requiere el número de apartamento/ departamento pero falta en la dirección de entrada. Bases de datos para direcciones de Estados Unidos.
	S Estandarizado. Esta opción incluye cualquier abreviatura estándar. No se aplica para direcciones de Estados Unidos de Estados Unidos
	U Sin cruce
	V Validado. Se confirmó que los datos son correctos, por lo que permanecen sin cambios desde la entrada.

Nombre de campo	Descripción
City.Result	<p>A Anexado. El campo fue agregado a un campo de entrada en blanco. Bases de datos y Canadá.</p> <p>C Corregido. Bases de datos y Canadá.</p> <p>F Faltan guiones o hay errores de puntuación. Solo para las direcciones de Canadá.</p> <p>M Múltiple. La dirección de entrada coincide con múltiples registros de la base de datos postales, cada uno con un valor diferente en este campo. No se aplica para direcciones de Estados Unidos ni Canadá.</p> <p>P Traspaso. Los datos no se usaron en el proceso de validación pero se preservaron en la salida.</p> <p>R Se requiere la ciudad pero falta en la dirección de entrada. Bases de datos para direcciones de Estados Unidos.</p> <p>S Estandarizado. Esta opción incluye cualquier abreviatura estándar. No se aplica para direcciones de Estados Unidos de Estados Unidos</p> <p>U Sin cruce No se aplica a las direcciones de Canadá.</p> <p>V Validado. Se confirmó que los datos son correctos, por lo que permanecen sin cambios desde la entrada.</p>
Country.Result	<p>Estos códigos de resultado no se aplican para direcciones de Estados Unidos ni Canadá.</p> <p>M Múltiple. La dirección de entrada coincide con múltiples registros de la base de datos postales, cada uno con un valor diferente en este campo.</p> <p>S Estandarizado. Esta opción incluye cualquier abreviatura estándar.</p> <p>U Sin cruce</p> <p>V Validado. Se confirmó que los datos son correctos, por lo que permanecen sin cambios desde la entrada.</p>
County.Result*	<p>El elemento de datos geográficos más pequeño dentro de un país, por ejemplo Condado de Estados Unidos</p>

Nombre de campo	Descripción
FirmName.Result	C Corregido. Bases de datos para direcciones de Estados Unidos.
	P Traspaso. Los datos no se usaron en el proceso de validación pero se preservaron en la salida. Bases de datos y Canadá.
	U Sin cruce Bases de datos y Canadá.
	V Validado. Se confirmó que los datos son correctos, por lo que permanecen sin cambios desde la entrada. Bases de datos para direcciones de Estados Unidos.
HouseNumber.Result	A Anexado. El campo fue agregado a un campo de entrada en blanco. Solo para las direcciones de Canadá.
	C Corregido. Solo para las direcciones de Canadá.
	F Con formato aplicado. Se modificó el espaciado y/ o la puntuación de conformidad con las normas postales. No se aplica para direcciones de Estados Unidos ni Canadá.
	O Fuera de rango. No se aplica para direcciones de Estados Unidos ni Canadá.
	P Traspaso. Los datos no se usaron en el proceso de validación pero se preservaron en la salida. Solo para las direcciones de Canadá.
	R Se requiere el número de casa pero falta en la dirección de entrada. Solo para las direcciones de Canadá.
	S Estandarizado. Esta opción incluye cualquier abreviatura estándar. No se aplica para direcciones de Estados Unidos ni Canadá.
	U Sin cruce
V Validado. Se confirmó que los datos son correctos, por lo que permanecen sin cambios desde la entrada.	

Nombre de campo	Descripción
LeadingDirectional.Result	A Anexado. El campo fue agregado a un campo de entrada en blanco. Bases de datos y Canadá.
	C Corregido. Una entrada sin datos fue corregida a un valor en blanco. Bases de datos para direcciones de Estados Unidos.
	F Con formato aplicado. Se modificó el espaciado y/ o la puntuación de conformidad con las normas postales. No se aplica para direcciones de Estados Unidos ni Canadá.
	M Múltiple. La dirección de entrada coincide con múltiples registros de la base de datos postales, cada uno con un valor diferente en este campo. Bases de datos para direcciones de Estados Unidos.
	P Traspaso. Los datos no se usaron en el proceso de validación pero se preservaron en la salida. Solo para las direcciones de Canadá.
	S Estandarizado. Esta opción incluye cualquier abreviatura estándar.
	U Sin cruce
POBox.Result	V Validado. Se confirmó que los datos son correctos, por lo que permanecen sin cambios desde la entrada. No se aplica a las direcciones de Canadá.
	A Anexado. El campo fue agregado a un campo de entrada en blanco. Solo para las direcciones de Canadá.
	C Corregido. Solo para las direcciones de Canadá.
	F Con formato aplicado. Se modificó el espaciado y/ o la puntuación de conformidad con las normas postales. No se aplica para direcciones de Estados Unidos ni Canadá.
	M Múltiples cruces. La dirección de entrada coincide con múltiples registros de la base de datos postales, cada uno con un valor diferente en este campo. Bases de datos para direcciones de Estados Unidos.
	P Traspaso. Los datos no se usaron en el proceso de validación pero se preservaron en la salida. Solo para las direcciones de Canadá.
	R Se requiere el número de casilla postal pero falta en la dirección de entrada. Bases de datos para direcciones de Estados Unidos.
S Estandarizado. Esta opción incluye cualquier abreviatura estándar.	
U Sin cruce	
V Validado. Se confirmó que los datos son correctos, por lo que permanecen sin cambios desde la entrada.	

Nombre de campo	Descripción
PostalCode.Result	<p>A Anexado. El campo fue agregado a un campo de entrada en blanco. Bases de datos y Canadá.</p> <p>C Corregido. Bases de datos y Canadá.</p> <p>F Con formato aplicado. Se modificó el espaciado y/ o la puntuación de conformidad con las normas postales. No se aplica para direcciones de Estados Unidos ni Canadá.</p> <p>M Múltiple. La dirección de entrada coincide con múltiples registros de la base de datos postales, cada uno con un valor diferente en este campo. No se aplica a las direcciones de Canadá.</p> <p>P Traspaso. Los datos no se usaron en el proceso de validación pero se preservaron en la salida. No se aplica para direcciones de Estados Unidos de Estados Unidos</p> <p>R Se requiere el código postal pero falta en la dirección de entrada. Bases de datos para direcciones de Estados Unidos.</p> <p>S Estandarizado. Esta opción incluye cualquier abreviatura estándar. No se aplica para direcciones de Estados Unidos ni Canadá.</p> <p>U Sin cruce Por ejemplo, si el nombre de la calle no corresponde al código postal, tanto el campo StreetName.Result como el campo PostalCode.Result tendrán el valor U.</p> <p>V Validado. Se confirmó que los datos son correctos, por lo que permanecen sin cambios desde la entrada.</p>
PostalCode.Type	<p>P El código ZIP Code™ solo contiene direcciones de casillas postales. Bases de datos para direcciones de Estados Unidos.</p> <p>U El ZIP Code™ es un código ZIP Code™ único asignado a una empresa o una ubicación específicas. Bases de datos para direcciones de Estados Unidos.</p> <p>M El ZIP Code™ corresponde a direcciones militares. Bases de datos para direcciones de Estados Unidos.</p> <p>null (nulo) El código postal (ZIP Code™) es un código postal (ZIP Code™) estándar.</p>
Principality.Result *	El elemento de datos geográficos más grande dentro de un país

Nombre de campo	Descripción
StateProvince.Result	<p>A Anexado. El campo fue agregado a un campo de entrada en blanco. Bases de datos y Canadá.</p> <p>C Corregido. Bases de datos para direcciones de Estados Unidos.</p> <p>M Múltiple. La dirección de entrada coincide con múltiples registros de la base de datos postales, cada uno con un valor diferente en este campo. No se aplica para direcciones de Estados Unidos ni Canadá.</p> <p>P Traspaso. Los datos no se usaron en el proceso de validación pero se preservaron en la salida. Bases de datos y Canadá.</p> <p>R Se requiere el estado pero falta en la dirección de entrada. Bases de datos para direcciones de Estados Unidos.</p> <p>S Estandarizado. Esta opción incluye cualquier abreviatura estándar. No se aplica para direcciones de Estados Unidos de Estados Unidos</p> <p>U Sin cruce No se aplica a las direcciones de Canadá.</p> <p>V Validado. Se confirmó que los datos son correctos, por lo que permanecen sin cambios desde la entrada.</p>
StreetAlias.Result	<p>Un nombre alternativo de una calle; suele aplicarse solamente a un rango específico de direcciones en esa calle. Si no se permite el uso de alias de calles en la salida, el nombre "básico" de la calle aparecerá en los datos de salida independientemente de que la calle tenga o no un alias. El nombre básico es el nombre que se aplica a toda la calle. Por ejemplo, si StreetName es "N MAIN ST" el campo StreetAlias incluirá "MAIN" y el tipo de vía pública, "ST", se arrojará en el campo StreetSuffix.</p>

Nombre de campo	Descripción
StreetName.Result	A Anexado. El campo fue agregado a un campo de entrada en blanco. Solo para las direcciones de Canadá.
	C Corregido. Bases de datos y Canadá.
	F Con formato aplicado. Se modificó el espaciado y/ o la puntuación de conformidad con las normas postales. No se aplica para direcciones de Estados Unidos ni Canadá.
	M Múltiple. La dirección de entrada coincide con múltiples registros de la base de datos postales, cada uno con un valor diferente en este campo. Bases de datos para direcciones de Estados Unidos.
	P Traspaso. Los datos no se usaron en el proceso de validación pero se preservaron en la salida. No se aplica para direcciones de Estados Unidos de Estados Unidos
	S Estandarizado. Esta opción incluye cualquier abreviatura estándar. Bases de datos y Canadá.
	U Sin cruce
	V Validado. Se confirmó que los datos son correctos, por lo que permanecen sin cambios desde la entrada.
StreetSuffix.Result	A Anexado. El campo fue agregado a un campo de entrada en blanco. Bases de datos y Canadá.
	C Corregido. Bases de datos y Canadá.
	F Con formato aplicado. Se modificó el espaciado y/ o la puntuación de conformidad con las normas postales. No se aplica para direcciones de Estados Unidos ni Canadá.
	M Múltiple. La dirección de entrada coincide con múltiples registros de la base de datos postales, cada uno con un valor diferente en este campo. Bases de datos para direcciones de Estados Unidos.
	P Traspaso. Los datos no se usaron en el proceso de validación pero se preservaron en la salida. Solo para las direcciones de Canadá.
	S Estandarizado. Esta opción incluye cualquier abreviatura estándar.
	U Sin cruce No se aplica para direcciones de Estados Unidos de Estados Unidos
	V Validado. Se confirmó que los datos son correctos, por lo que permanecen sin cambios desde la entrada.
Subcity.Result*	Elemento de datos de un centro de población más pequeño, dependiente del contenido del campo Localidad. Por ejemplo, Vecindario turco .

Nombre de campo	Descripción
Substreet.Result*	El elemento de datos de bloque o calle dependiente dentro de un país. Por ejemplo, Calle dependiente del Reino Unido.
TrailingDirectional.Result	<p>A Anexado. El campo fue agregado a un campo de entrada en blanco. Bases de datos y Canadá.</p> <p>C Corregido. Bases de datos y Canadá.</p> <p>F Con formato aplicado. Se modificó el espaciado y/ o la puntuación de conformidad con las normas postales. No se aplica para direcciones de Estados Unidos ni Canadá.</p> <p>M Múltiple. La dirección de entrada coincide con múltiples registros de la base de datos postales, cada uno con un valor diferente en este campo. Bases de datos para direcciones de Estados Unidos.</p> <p>P Traspaso. Los datos no se usaron en el proceso de validación pero se preservaron en la salida. Solo para las direcciones de Canadá.</p> <p>S Estandarizado. Esta opción incluye cualquier abreviatura estándar.</p> <p>U Sin cruce No se aplica a las direcciones de Canadá.</p> <p>V Validado. Se confirmó que los datos son correctos, por lo que permanecen sin cambios desde la entrada.</p>

*Este es un subcampo y puede que no contenga datos.

El código AVC

El Código de verificación de direcciones (Address Verification Code, AVC) es un código de 11 bytes que se compone de indicadores precisos de direcciones; los códigos le indican la calidad de los resultados del proceso y le proporcionan pautas acerca de cómo corregir los datos de entrada en caso de que sea necesario. Cada dirección individual recibe su propio código. Este código se devuelve automáticamente dentro de la salida de su flujo de datos. Un ejemplo de AVC es:

V44-I44-P6-100

Los códigos AVC constan de ocho partes:

- Estado de verificación
- Nivel de coincidencia de verificación procesado posteriormente
- Nivel de coincidencia de verificación procesado anteriormente
- Estado de análisis
- Nivel de coincidencia de identificación léxica
- Nivel de coincidencia de identificación contextual
- Estado del código postal

- MatchScore

Estado de verificación

El nivel en el que una dirección fue verificada.

- **V**: verificado. Se realizó un cruce completo entre los datos de entrada y el registro único desde los datos de referencia disponibles. Se considera que este es el mejor código de devolución para una validación de dirección simple.
- **P**: parcialmente verificado. Se realizó un cruce parcial entre los datos de entrada y el registro único desde los datos de referencia disponibles. Esto puede significar que hay datos granulares para la información de la dirección proporcionada pero se necesita información adicional para devolver una validación completa.
- **A**: ambiguo. Hay varias direcciones que podrían coincidir con la entrada.
- **U**: no es posible verificar. Esto se obtiene cuando no hay demasiada información para verificar un dirección o cuando la consulta de entrada no se puede leer. Los campos de salida contendrán los datos de entrada.
- **R**: revertido. El registro no se pudo verificar al nivel mínimo específico aceptable. Esto ocurre cuando las opciones avanzadas, como los niveles de reversión mínimos, se establecen en un proceso. Los campos de salida contendrán los datos de entrada.
- **C**: conflicto. Hay más de un cruce de datos de referencia más cercano con valores conflictivos.

Nivel de coincidencia de verificación procesado posteriormente

El nivel en el que los datos de entrada coinciden con los datos de referencia disponibles luego del procesamiento.

- **5**: punto de entrega (edificio o casilla postal). El registro se pasará o tendrá una alta confianza si ApartmentNumber, HouseNumber, Street, City y StateProvince proporcionados en el registro de entrada, coinciden con el conjunto de datos de referencia de Loqate. Tendrá una confianza moderada si ApartmentNumber es correcto, pero los campos restantes son incorrectos. En este caso, sin embargo, el motor Loqate debe tener la capacidad de identificar el campo ApartmentNumber ya que ApartmentNumber está a un nivel más granular. Tendrá cero confianza si el motor Loqate no puede analizar ApartmentNumber y los otros campos.
- **4**: oficina o lugar / edificio. El registro se pasará o tendrá una alta confianza si House Number, Street, City y StateProvince proporcionados en el registro de entrada, coinciden con el conjunto de datos de referencia de Loqate. Tendrá una confianza moderada si HouseNumber es correcto, pero los otros campos son incorrectos. En este caso, sin embargo, el motor Loqate debe tener la capacidad de identificar el campo HouseNumber, ya que HouseNumber está a un nivel más granular. Tendrá cero confianza si el motor Loqate no puede analizar HouseNumber y los otros campos.
- **3**: vía pública, camino o calle. El registro se pasará o tendrá una alta confianza si Street, City y StateProvince proporcionados en el registro de entrada, coinciden con el conjunto de datos de referencia de Loqate. Tendrá una confianza moderada si City es correcto, pero StateProvince es incorrecto. En este caso, sin embargo, el motor Loqate debe tener la capacidad de identificar el campo StateProvince ya que City en sí mismo forma parte de StateProvince. Tendrá cero confianza si el motor Loqate no puede analizar City o ambos campos (City y StateProvince).

- **2:** localidad (ciudad o pueblo). El registro se pasará o tendrá una alta confianza si tanto City como StateProvince proporcionados en el registro de entrada, coinciden con el conjunto de datos de referencia de Loqate. Tendrá una confianza moderada si City es correcto, pero StateProvince es incorrecto. En este caso, sin embargo, el motor Loqate puede identificar el campo StateProvince, ya que City en sí mismo forma parte de StateProvince. Tendrá cero confianza si el motor Loqate no puede analizar City o ambos campos (City y StateProvince).
- **1:** área administrativa (estado o región). El registro se pasará o tendrá una alta confianza si StateProvince proporcionado en el registro de entrada, coincide con el conjunto de datos de referencia de Loqate.
- **0:** ninguno. Esto equivale a la opción de coincidencia más imprecisa.

Nivel de coincidencia de verificación procesado anteriormente

El nivel en el que los datos de entrada coinciden con los datos de referencia disponibles antes del procesamiento.

- **5:** punto de entrega (edificio o casilla postal)
- **4:** oficina o lugar / edificio.
- **3:** vía pública, camino o calle.
- **2:** localidad (ciudad o pueblo).
- **1:** área administrativa (estado o región).
- **0:** ninguno.

Estado de análisis

El nivel en el que una dirección fue analizada.

- **I:** identificado y analizado. Los datos de entrada se analizaron y se colocaron en componentes. Por ejemplo, con "123 Kingston Av", Validate Address Loqate sería capaz de determinar que "123" es un número de lugar, "Kingston" es el nombre de la vía pública y "Av" o "Avenue" es el tipo de vía pública.
- **U:** no es posible analizar. Validate Address Loqate no pudo identificar y analizar los datos de entrada. Al igual que con el estado de verificación "Sin verificar", los datos de entrada estaban incompletos o eran vagos.

Nivel de coincidencia de identificación léxica

El nivel al que los datos de entrada tienen alguna forma reconocida a través del uso de la coincidencia de patrones (por ejemplo, un valor numérico podría ser un número de lugar) y una coincidencia léxica (por ejemplo, "rd" podría ser el tipo de vía pública "road", "Londres" podría ser una localidad, y así sucesivamente).

- **5:** punto de entrega (edificio o casilla postal)
- **4:** oficina o lugar / edificio.
- **3:** vía pública, camino o calle.
- **2:** localidad (ciudad o pueblo).
- **1:** área administrativa (estado o región).

- **0**: ninguno.

Nivel de coincidencia de identificación contextual

El nivel al que los datos de entrada se pueden reconocer en base al contexto en el que aparecen. Esta es la forma de coincidencia menos precisa y se basa en la identificación de una palabra como un elemento de dirección particular. Por ejemplo, la entrada podría ser determinada como una vía pública ya que fue precedida por algo que podría ser una premisa y seguida por algo que podría ser una localidad, los últimos elementos se identifican a través de un cruce contra los datos de referencia o el léxico.

- **5**: punto de entrega (edificio o casilla postal)
- **4**: oficina o lugar / edificio.
- **3**: vía pública, camino o calle.
- **2**: localidad (ciudad o pueblo).
- **1**: área administrativa (estado o región).
- **0**: ninguno.

Estado del código postal

El nivel en el que un código postal fue verificado.

- **P8**: PostalCodePrimary y PostalCodeSecondary verificados.
- **P7**: PostalCodePrimary verificado, PostalCodeSecondary agregado o cambiado.
- **P6**: PostalCodePrimary verificado.
- **P5**: PostalCodePrimary verificado con un pequeño cambio.
- **P4**: PostalCodePrimary verificado con un gran cambio.
- **P3**: PostalCodePrimary agregado.
- **P2**: PostalCodePrimary identificado por el léxico.
- **P1**: PostalCodePrimary identificado por el contexto.
- **P0**: PostalCodePrimary vacío.

Calificación de cruce

Un valor numérico entre 0 y 100 que representa la similitud entre los datos de entrada identificados y los datos de salida para el registro. El resultado 100 significa que solo se realizaron cambios de agregados, alias, uso de mayúsculas y minúsculas o diacríticos en los datos de entrada. El resultado 0 significa que no hay similitud entre el elemento de datos de entrada y los datos de salida proporcionados.

Salida del AMAS

La siguiente tabla enumera los campos estándar que son el resultado de ValidateAddressAUS.

Tabla 90: Campos de salida

Nombre de campo	Descripción
Barcode	Código de barras estándar en función de DPID. F Falla (no se encontró el código de barras) Número de 20 dígitos. Sin errores
DPID	Identificador del punto de entrega. Un número de ocho dígitos del archivo de direcciones postales Australia Post que identifica de forma única a un punto de entrega de correo, como la dirección de una calle. Nota: El campo contendrá "00000000" para las direcciones de Australia que no están verificadas mediante el AMAS y estará vacío para las direcciones que no son de Australia.
FloorNumber	El número de piso/nivel, por ejemplo: 123 E Av. Principal, Apt. 3, 4to Floor
FloorType	El tipo de piso/nivel, por ejemplo: 123 E Av. Principal, Apt. 3, 4to Piso
PostalBoxNum	El número de entrega postal, por ejemplo: Casilla postal 42

Detección de falsos positivos

¿Qué es un falso positivo?

Para evitar la generación de listas de direcciones, las bases de datos DPV y LACS^{Link} incluyen registros falsos positivos. Los registros falsos positivos son direcciones construidas artificialmente y ubicadas en una tabla de falsos positivos. Por cada respuesta negativa que se genera en una consulta de DPV o LACS^{Link}, se realiza una consulta en la tabla de falsos positivos. Un cruce con esta tabla (lo que se denomina un cruce falso positivo) deshabilitará la clave de DPV o LACS^{Link}. En el procesamiento por lotes, el trabajo que incluye la violación se completará correctamente pero no podrán ejecutarse los trabajos siguientes que utilicen DPV o LACS^{Link} hasta que se notifique la violación y se obtenga una clave para volver a activar DPV o LACS^{Link}.

Nota: Para hacer referencia a la detección de registros falsos positivos también se usa el término "violación de registro semilla". Los dos términos significan lo mismo.

Notificación de violaciones de falsos positivos de DPV

Spectrum™ Technology Platform indica la existencia de un cruce falso positivo por medio de mensajes que aparecen en el registro del servidor.

Durante el procesamiento por lotes, si se detecta un registro falso positivo el trabajo no se interrumpirá. Una vez que el trabajo finalice, no podrán ejecutarse otros trabajos por medio de DPV porque la clave de DPV estará deshabilitada. Si se produce una violación de registro falso positivo de DPV, aparece el siguiente texto en el historial de ejecución:

```
DPV Seed Record Violation. Seed Code S<ZIP, ZIP+4, Address, Unit>
```

Puede notificar la violación y obtener una clave de reinicio si ejecuta los siguientes pasos.

1. En el navegador, acceda a `http://<su servidor>:<puerto>/<código de producto>/dpv.jsp`. Por ejemplo, deberá acceder a `http://localhost:8080/unc/dpv.jsp` para el módulo Universal Addressing y a `http://localhost:8080/geostan/dpv.jsp` para el módulo Enterprise Geocoding.
2. Ingrese la información de envío de correo en cada campo. El número que aparece entre paréntesis después del nombre de cada campo indica la longitud máxima del campo.
3. Haga clic en **Enviar** cuando haya finalizado. Se mostrará el cuadro de diálogo **Descargar archivo**.
4. Haga clic en **Guardar** para guardar el archivo en la computadora. Se mostrará el cuadro de diálogo **Guardar como**.
5. Especifique un nombre de archivo y una ubicación en el disco duro local (por ejemplo, `c:\DPVSeedFile.txt`) y haga clic en **Guardar**.
6. Ingrese a www.g1.com/support e inicie sesión.
7. Haga clic en **Falso positivo** de ^{DPV y LACS} **Link**.
8. Siga las instrucciones en pantalla para adjuntar el archivo semilla y obtener una clave de reinicio.

Diseño del archivo de encabezado de falsos positivos de DPV

El Servicio Postal de los Estados Unidos (USPS)® ha determinado el diseño requerido del archivo de encabezado de falsos positivos de DPV, que actualmente se define como un archivo de longitud fija que contiene dos o más registros de 180 bytes. El primer registro debe ser siempre el registro de cabecera, cuyo diseño se muestra a continuación.

Tabla 91: Diseño de registro de encabezado de falsos positivos de DPV

Posición	Longitud	Descripción	Formato
1-40	40	Nombre de empresa del proveedor de servicios de correo	Alfanumérico

Posición	Longitud	Descripción	Formato
41-98	58	Línea de dirección del proveedor de servicios de correo	Alfanumérico
99-126	28	Nombre de ciudad del proveedor de servicios de correo	Alfanumérico
127-128	2	Abreviatura de estado del proveedor de servicios de correo	Alfabético
129-137	9	Código ZIP de 9 dígitos del proveedor de servicios de correo	Numérico
138-146	9	Total de registros procesados	Numérico
147-155	9	Total de registros DPV con coincidencia	Numérico
156-164	9	Porcentaje de índice de cruce respecto de DSF	Numérico
165-173	9	Porcentaje de índice de cruce respecto del código ZIP + 4®	Numérico
174-178	5	Cantidad de códigos ZIP en el archivo	Numérico
179-180	2	Cantidad de falsos positivos	Numérico

El registro de sección final contiene información acerca del cruce falso positivo de DPV. Debe haber un registro de sección final agregado al archivo de falsos positivos por cada cruce falso positivo de DPV. El diseño se muestra a continuación.

Tabla 92: Diseño de registro de sección final de falsos positivos de DPV

Posición	Longitud	Descripción	Formato
1-2	2	Prefijo direccional de la calle	Alfanumérico
3-30	28	Nombre de la calle	Alfanumérico
31-34	4	Abreviatura de sufijo de la calle	Alfanumérico
35-36	2	Sufijo direccional de la calle	Alfanumérico
37-46	10	Número principal de dirección	Alfanumérico
47-50	4	Abreviatura secundaria de dirección	Alfanumérico
51-58	8	Número secundario de dirección	Numérico
59-63	5	Código ZIP cruzado	Numérico
64-67	4	Código ZIP + 4 [®] cruzado	Numérico
68-180	113	Carácter de relleno	Espacios

Notificación de violaciones de falsos positivos de LACS/Link

Spectrum™ Technology Platform indica la existencia de un cruce falso positivo por medio de mensajes que aparecen en el registro del servidor. Los trabajos por lote presentarán errores si se produce un cruce falso positivo y las llamadas cliente/ servidor arrojan una excepción.

Nota: Para hacer referencia a la detección de registros falsos positivos también se usa el término "violación de registro semilla". Los dos términos significan lo mismo.

Cuando se detecta un registro falso positivo, el registro cronológico del servidor muestra el siguiente texto:

```
2005-05-19 09:40:10,758 WARN [com.g1.dcg.component.Log] Seed record
violation for RR 1 R74039 2924
2005-05-19 09:40:10,774 ERROR [com.g1.dcg.component.Log] Feature
Disabled: LLB: LACS Seed Record Violation. Seed Code: R74039 2924
2005-05-19 09:40:10,867 ERROR
[com.g1.dcg.job.server.stages.JobRunnerStages] Error executing job
com.g1.dcg.stage.StageException: com.g1.dcg.component.ComponentException:
Feature Disabled: LLB
```

1. En el navegador, acceda a `http://<Nombre del servidor>:<puerto>/<código de producto>/lacslink.jsp`. Por ejemplo, deberá acceder a `http://localhost:8080/unc/lacslink.jsp` para el módulo Universal Addressing y a `http://localhost:8080/geostan/lacslink.jsp` para el módulo Enterprise Geocoding.
2. Ingrese la información de envío de correo en cada campo. El número que aparece entre paréntesis después del nombre del campo indica la longitud máxima del campo. Haga clic en **Enviar** cuando haya finalizado. Se mostrará el cuadro de diálogo **Descargar archivo**.
3. Haga clic en **Guardar** para guardar el archivo en la computadora. Se mostrará el cuadro de diálogo **Guardar como**.
4. Especifique un nombre de archivo y una ubicación en el disco duro local (por ejemplo, `c:\lacslink.txt`) y haga clic en **Guardar**.
5. Ingrese a www.g1.com/support e inicie sesión.
6. Haga clic en **Falso positivo** de ^{DPV y LACS} **Link**.
7. Siga las instrucciones en pantalla para adjuntar el archivo semilla y obtener una clave de reinicio.

Algoritmo de confianza de Validate Address

Introducción al algoritmo de confianza de Validate Address

ValidateAddress calcula un puntaje de confianza para cada dirección validada. Esta calificación indica el grado de probabilidad de que la dirección validada sea correcta. Los valores de código de confianza van de 0 a 100: el nivel de confianza cero indica falta de confianza, y el valor 100 indica un nivel muy alto de confianza en que los resultados del cruce sean correctos. Los códigos de confianza se calculan sobre la base de un algoritmo que tiene en cuenta los resultados de cruce de cada campo de salida. Los campos de salida que se incluyen en el cálculo son:

- Country
- ciudad
- Estado
- PostalCode
- StreetName

- HouseNumber
- LeadingDirectional (Elemento direccional anterior)
- TrailingDirectional (Elemento direccional posterior)
- StreetSuffix
- ApartmentNumber

Cada campo tiene su propio peso en el algoritmo. Además, para cada campo el resultado del cruce puede etiquetarse como "sin errores" (Success), "con fallas" (Failure) o "cambiado" (Changed) (esta última opción hace referencia a los casos en los que el contenido del campo se corrigió para obtener un cruce). El resultado del cruce (sin errores, con fallas o cambiado) determina el factor que corresponde a ese campo. Por lo tanto, el cálculo del código de confianza es el producto resultante de la multiplicación de peso x factor:

```
Confidence = (Weight * Factor) for City
+ (Weight * Factor) for Country
+ (Weight * Factor) for State
+ (Weight * Factor) for PostalCode
+ (Weight * Factor) for StreetName
+ (Weight * Factor) for HouseNumber
+ (Weight * Factor) for Directionals
+ (Weight * Factor) for Street Suffix
+ (Weight * Factor) for ApartmentNumber
```

Algoritmo de confianza para direcciones de Estados Unidos y Canadá

La siguiente tabla describe la lógica y los procedimientos de calificación en los que se basa el algoritmo de confianza de ValidateAddress para las direcciones las direcciones de Estados Unidos y Canadá.

Tabla 93: Algoritmo de confianza para direcciones de Estados Unidos y Canadá

Campo	Calificación de cruce/ peso	Factor en caso de cambio ¹	Factor en caso de relleno ²
Country	10	100%	0%
ciudad	10	50%	75%

² Esto hace referencia a las instancias en las que los datos de entrada de este campo no están presentes pero se completan para lograr un cruce.

¹ Esto hace referencia a las instancias en las que los datos de entrada de este campo se modifican para lograr un cruce.

Campo	Calificación de cruce/ peso	Factor en caso de cambio ¹	Factor en caso de relleno ²
Estado	15	50%	75%
PostalCode	15	25%	25%
StreetName	15	50%	75%
HouseNumber	15	50%	75%
Directionals	10	50%	75%
StreetSuffix	5	50%	75%
ApartmentNumber	5	50%	75%

Algoritmo de confianza para direcciones internacionales

Existen dos algoritmos de confianza para las direcciones que no corresponden a Estados Unidos ni Canadá: uno para las direcciones de países que utilizan códigos postales, y otro para las direcciones de países que no utilizan códigos postales.

La siguiente tabla muestra el algoritmo de confianza para las direcciones que no pertenecen a Estados Unidos ni Canadá y que corresponden a países que utilizan códigos postales.

² Esto hace referencia a las instancias en las que los datos de entrada de este campo no están presentes pero se completan para lograr un cruce.

¹ Esto hace referencia a las instancias en las que los datos de entrada de este campo se modifican para lograr un cruce.

Tabla 94: Algoritmo de confianza para países con códigos postales

Campo	Calificación de cruce/ peso	Factor en caso de cambio ³	Factor en caso de relleno ⁴	Factor sin datos postales disponibles
Country	11.11111111111111	100%	0%	0%
ciudad	11.11111111111111	50%	75% ⁵	0%
Estado	16.66666666666667	100%	100	80%
PostalCode	16.66666666666667	100%	100%	80%
StreetName	16.66666666666667	50%	75%	50%
HouseNumber	16.66666666666667	50%	75%	50%
Directionals	0	50%	75%	0%

⁴ Esto hace referencia a las instancias en las que los datos de entrada de este campo no están presentes pero se completan para lograr un cruce.

³ Esto hace referencia a las instancias en las que los datos de entrada de este campo se modifican para lograr un cruce.

⁵ Si el país corresponde a la categoría C, el valor será 50%. Los países entran en una de estas categorías: <ul conref="..Introduction/uam_databases.dita#uam_databases/categories" id="ul_ekc_mcl_hl"><ul conref="..Introduction/uam_databases.dita#uam_databases/categories" id="ul_ekc_mcl_hl"><ul conref="..Introduction/uam_databases.dita#uam_databases/categories" id="ul_svw_3cl_hl"><ul conref="..Introduction/uam_databases.dita#uam_databases/categories" id="ul_svw_3cl_hl">

- **Categoría A:** posibilita la validación y la corrección del código postal, el nombre de la ciudad, el estado/ condado, los elementos de dirección de calle y el nombre de país para una dirección.
- **Categoría B:** posibilita la validación y la corrección del código postal, el nombre de la ciudad, el estado/ condado y el nombre de país para una dirección. Esta categoría no admite la validación o corrección de elementos de dirección de calle.
- **Categoría C:** posibilita la validación y la corrección del nombre del país y la validación del formato del código postal.

Campo	Calificación de cruce/ peso	Factor en caso de cambio ³	Factor en caso de relleno ⁴	Factor sin datos postales disponibles
StreetSuffix	5.55555555555556	50%	75%	50%
ApartmentNumber	5.55555555555556	50%	75%	50%

La siguiente tabla muestra el algoritmo de confianza de los países que no utilizan códigos postales.

Tabla 95: Algoritmo de confianza para países sin códigos postales

Campo	Calificación de cruce/ peso	Factor en caso de cambio ⁶	Factor en caso de relleno ⁷	Factor sin datos postales disponibles
Country	13.3333333333333	100%	0%	0%

⁴ Esto hace referencia a las instancias en las que los datos de entrada de este campo no están presentes pero se completan para lograr un cruce.

³ Esto hace referencia a las instancias en las que los datos de entrada de este campo se modifican para lograr un cruce.

⁷ Esto hace referencia a las instancias en las que los datos de entrada de este campo no están presentes pero se completan para lograr un cruce.

⁶ Esto hace referencia a las instancias en las que los datos de entrada de este campo se modifican para lograr un cruce.

Campo	Calificación de cruce/ peso	Factor en caso de cambio ⁶	Factor en caso de relleno ⁷	Factor sin datos postales disponibles
ciudad	13.33333333333333	50%	75% ⁸	0%
Estado	20	100%	100	80%
StreetName	20	50%	75%	50%
HouseNumber	20	50%	75%	50%
Directionals	0	50%	75%	0%
StreetSuffix	6.66666666666667	50%	75%	50%
ApartmentNumber	6.66666666666667	50%	75%	50%

⁷ Esto hace referencia a las instancias en las que los datos de entrada de este campo no están presentes pero se completan para lograr un cruce.

⁶ Esto hace referencia a las instancias en las que los datos de entrada de este campo se modifican para lograr un cruce.

⁸ Si el país corresponde a la categoría C, el valor será 50%. Los países entran en una de estas categorías: <ul conref="..Introduction/uam_databases.dita#uam_databases/categories" id="ul_ekc_mcl_hl"><ul conref="..Introduction/uam_databases.dita#uam_databases/categories" id="ul_ekc_mcl_hl"><ul conref="..Introduction/uam_databases.dita#uam_databases/categories" id="ul_svw_3cl_hl"><ul conref="..Introduction/uam_databases.dita#uam_databases/categories" id="ul_svw_3cl_hl">

- **Categoría A:** posibilita la validación y la corrección del código postal, el nombre de la ciudad, el estado/ condado, los elementos de dirección/ de calle y el nombre de país para una dirección.
- **Categoría B:** posibilita la validación y la corrección del código postal, el nombre de la ciudad, el estado/ condado y el nombre de país para una dirección. Esta categoría no admite la validación o corrección de elementos de dirección de calle.
- **Categoría C:** posibilita la validación y la corrección del nombre del país y la validación del formato del código postal.

La siguiente tabla muestra los países sin códigos postales.

Tabla 96: Países sin códigos postales

Afganistán	Albania	Angola
Anguila	Bahamas	Barbados
Belice	Benín	Bután
Botsuana	Burkina Faso	Burundi
Camerún	Islas Caimán	República Centroafricana
Chad	Islas Cocos	Colombia
Comoras	Congo (República Democrática)	Congo (República)
Costa de Marfil	Corea del Norte	Yibuti
Dominica	Guinea Ecuatorial	Eritrea
Islas Fiji	Gabón	Gambia
Ghana	Granada	Guyana
Irlanda	Jamaica	Kiribati
Libia	Malawi	Malí
Mauritania	Namibia	Nauru

Palaos	Panamá	Perú
Qatar	Ruanda	Santa Lucía
San Vicente y las Granadinas	Samoa	Santo Tomé y Príncipe
Seychelles	Sierra Leona	Surinam
Tanzania	Timor	Togo
Tonga	Trinidad y Tobago	Tuvalu
Uganda	Emiratos Árabes Unidos	Vanuatu
Yemen	Zimbabwe	

Appendix

In this section

Códigos de país ISO y compatibilidad de módulos

301

A - Códigos de país ISO y compatibilidad de módulos

In this section

Códigos de país ISO y compatibilidad de módulos

302

Códigos de país ISO y compatibilidad de módulos

La tabla enumera los códigos ISO de dos y tres dígitos para cada país.

Nombre de país ISO	ISO 3116-1 Alpha-2	ISO 3116-1 Alpha-3
Afganistán	AF	AFG
Islas Aland	AX	ALA
Albania	AL	ALB
Argelia	DZ	DZA
Samoa Americana	AS	ASM
Andorra	AD	AND
Angola	AO	AGO
Anguila	AI	AIA
Antártida	AQ	ATA
Antigua y Barbuda	AG	ATG
Argentina	AR	ARG
Armenia	AM	ARM

Nombre de país ISO	ISO 3116-1 Alpha-2	ISO 3116-1 Alpha-3
Aruba	AW	ABW
Australia	AU	AUS
Austria	AT	AUT
Azerbaiyán	AZ	AZE
Bahamas	BS	BHS
Bahréin	BH	BHR
Bangladesh	BD	BGD
Barbados	BB	BRB
Bielorrusia	BY	BLR
Bélgica	BE	BEL
Belice	BZ	BLZ
Benín	BJ	BEN
Bermudas	BM	BMU
Bután	BT	BTN

Nombre de país ISO	ISO 3116-1 Alpha-2	ISO 3116-1 Alpha-3
Bolivia, Estado Plurinacional de	BO	BOL
Bonaire, Saba y San Eustaquio	BQ	BES
Bosnia-Herzegovina	BA	BIH
Botsuana	BW	BWA
Isla Bouvet	BV	BVT
Brasil	BR	BRA
Territorio Oceánico Indio-Británico	IO	IOT
Brunéi	BN	BRN
Bulgaria	BG	BGR
Burkina Faso	BF	BFA
Burundi	BI	BDI
Camboya	KH	KHM
Camerún	CM	CMR
Canadá	CA	CAN

Nombre de país ISO	ISO 3116-1 Alpha-2	ISO 3116-1 Alpha-3
Cabo Verde	CV	CPV
Islas Caimán	KY	CYM
República Centroafricana	CF	CAF
Chad	TD	TCD
Chile	CL	CHL
China	CN	CHN
Isla de Navidad	CX	CXR
Islas Cocos (Keeling)	CC	CCK
Colombia	CO	COL
Comoras	KM	WITH
Congo	CG	COG
Congo, República Democrática del	CD	COD
Islas Cook	CK	COK
Costa Rica	CR	CRI

Nombre de país ISO	ISO 3116-1 Alpha-2	ISO 3116-1 Alpha-3
Costa de Marfil	CI	CIV
Croacia	HR	HRV
Cuba	CU	CUB
Curaçao	CW	CUW
Chipre	CY	CYP
República Checa	CZ	CZE
Dinamarca	DK	DNK
Yibuti	DJ	DJI
Dominica	DM	DMA
República Dominicana	DO	DOM
Ecuador	EC	ECU
Egipto	EG	EGY
El Salvador	SV	SLV
Guinea Ecuatorial	GQ	GNQ

Nombre de país ISO	ISO 3116-1 Alpha-2	ISO 3116-1 Alpha-3
Eritrea	ER	ERI
Estonia	EE	EST
Etiopía	ET	ETH
Islas Malvinas (Falkland)	FK	FLK
Islas Feroe	FO	FRO
Islas Fiji	FJ	FJI
Finlandia	FI	FIN
Francia	FR	FRA
Guayana Francesa	GF	GUF
Polinesia Francesa	PF	PYF
Territorios Australes Franceses	TF	ATF
Gabón	GA	GAB
Gambia	GM	GMB
Georgia	GE	GEO

Nombre de país ISO	ISO 3116-1 Alpha-2	ISO 3116-1 Alpha-3
Alemania	OF	DEU
Ghana	GH	GHA
Gibraltar	GI	GIB
Grecia	GR	GRC
Groenlandia	GL	GRL
Granada	GD	GRD
Guadalupe	GP	GLP
Guam	GU	GUM
Guatemala	GT	GTM
Guernsey	GG	GGY
Guinea	GN	GIN
Guinea-Bissau	GW	GNB
Guyana	GY	GUY
Haití	HT	HTI

Nombre de país ISO	ISO 3116-1 Alpha-2	ISO 3116-1 Alpha-3
Islas Heard y McDonald	HM	HMD
Santa Sede (Estado de la Ciudad del Vaticano)	VA	VAT
Honduras	HN	HND
Hong Kong	HK	HKG
Hungría	HU	HUN
Islandia	IS	ISL
India	IN	IND
Indonesia	ID	IDN
República Islámica de Irán	IR	IRN
Irak	IQ	IRQ
Irlanda	IE	IRL
Isla de Man	IM	IMN
Israel	IL	ISR
Italia	IT	ITA

Nombre de país ISO	ISO 3116-1 Alpha-2	ISO 3116-1 Alpha-3
Jamaica	JM	JAM
Japón	JP	JPN
Jersey	JE	JEY
Jordania	JO	JOR
Kazajistán	KZ	KAZ
Kenia	KE	KEN
Kiribati	KI	KIR
Corea, República Popular Democrática de	KP	PRK
Corea, República de	KR	KOR
Kosovo	KS	KOS
Kuwait	KW	KWT
Kirguistán	KG	KGZ
República Democrática Popular Lao	LA	LAO
Letonia	LV	LVA

Nombre de país ISO	ISO 3116-1 Alpha-2	ISO 3116-1 Alpha-3
Líbano	LB	LBN
Lesoto	LS	LSO
Liberia	LR	LBR
Libia	LY	LBY
Liechtenstein	LI	LIE
Lituania	LT	LTU
Luxemburgo	LU	LUX
Macao	MO	MAC
Macedonia, Antigua República Yugoslava de	MK	MKD
Madagascar	MG	MDG
Malawi	MW	MWI
Malasia	MY	MYS
Maldivas	MV	MDV
Malí	ML	MLI

Nombre de país ISO	ISO 3116-1 Alpha-2	ISO 3116-1 Alpha-3
Malta	MT	MLT
Islas Marshall	MH	MHL
Martinica	MQ	MTQ
Mauritania	MR	MRT
Mauricio	MU	MUS
Mayotte	YT	MYT
México	MX	MEX
Micronesia, Estados Federados de	FM	FSM
Moldavia, República de	MD	MDA
Mónaco	MC	MCO
Mongolia	MN	MNG
Montenegro	ME	MNE
Montserrat	MS	MSR
Marruecos	MA	MAR

Nombre de país ISO	ISO 3116-1 Alpha-2	ISO 3116-1 Alpha-3
Mozambique	MZ	MOZ
Myanmar	MM	MMR
Namibia	NA	NAM
Nauru	NR	NRU
Nepal	NP	NPL
Países Bajos	NL	NLD
Nueva Caledonia	NC	NCL
Nueva Zelanda	NZ	NZL
Nicaragua	NI	NIC
Níger	NE	NER
Nigeria	NG	NGA
Niue	NU	NIU
Isla Norfolk	NF	NFK
Islas Marianas del Norte	MP	MNP

Nombre de país ISO	ISO 3116-1 Alpha-2	ISO 3116-1 Alpha-3
Noruega	NO	NOR
Omán	OM	OMN
Pakistán	PK	PAK
Palaos	PW	PLW
Territorio Palestino, Ocupado	PS	PSE
Panamá	PA	OFFSET
Papúa Nueva Guinea	PG	PNG
Paraguay	PY	PRY
Perú	PE	PER
Las Filipinas	PH	PHL
Pitcairn	PN	PCN
Polonia	PL	POL
Portugal	PT	PRT
Puerto Rico	PR	PRI

Nombre de país ISO	ISO 3116-1 Alpha-2	ISO 3116-1 Alpha-3
Qatar	QA	QAT
Reunión	RE	REU
Rumania	RO	ROU
Federación Rusa	RU	RUS
Ruanda	RW	RWA
Saint Barthélemy	BL	BLM
Santa Elena, Ascensión y Tristán de Acuña	SH	SHE
San Cristóbal y Nieves	KN	KNA
Santa Lucía	LC	LCA
Saint Martin (parte francesa)	MF	MAF
San Pedro y Miquelón	PM	SPM
San Vicente y las Granadinas	VC	VCT
Samoa	WS	WSM
San Marino	SM	SMR

Nombre de país ISO	ISO 3116-1 Alpha-2	ISO 3116-1 Alpha-3
Santo Tomé y Príncipe	ST	STP
Arabia Saudita	SA	SAU
Senegal	SN	SEN
Serbia	RS	SRB
Seychelles	SC	SYC
Sierra Leona	SL	SLE
República de Singapur	SG	SGP
Sint Maarten (parte holandesa)	SX	SXM
Eslovaquia	SK	SVK
Eslovenia	SI	SVN
Islas Salomón	SB	SLB
Somalia	SO	SOM
Sudáfrica	ZA	ZAF
Islas Georgias del Sur y Sandwich del Sur	GS	SGS

Nombre de país ISO	ISO 3116-1 Alpha-2	ISO 3116-1 Alpha-3
Sudán del Sur	SS	SSD
España	ES	ESP
Sri Lanka	LK	LKA
Sudán	SD	SDN
Surinam	SR	SUR
Svalbard y Jan Mayen	SJ	SJM
Suazilandia	SZ	SWZ
Suecia	IF	SWE
Suiza	CH	CHE
República Árabe Siria	SY	SYR
Taiwán, Provincia de China	TW	TWN
Tayikistán	TJ	TJK
Tanzania	TZ	TZA
Tailandia	TH	THA

Nombre de país ISO	ISO 3116-1 Alpha-2	ISO 3116-1 Alpha-3
Timor Oriental	TL	TLS
Togo	TG	TGO
Tokelau	TK	TKL
Tonga	TO	TON
Trinidad y Tobago	TT	TTO
Túnez	TN	TUN
Turquía	TR	TUR
Turkmenistán	TM	TKM
Islas Turcas y Caicos	TC	TCA
Tuvalu	TV	TUV
Uganda	UG	UGA
Ucrania	UA	UKR
Emiratos Árabes Unidos	AE	ARE
Reino Unido	GB	GBR

Nombre de país ISO	ISO 3116-1 Alpha-2	ISO 3116-1 Alpha-3
Estados Unidos	Estados Unidos	Estados Unidos
Islas Ultramarinas Menores de los Estados Unidos	UM	UMI
Uruguay	UY	URY
Uzbekistán	UZ	UZB
Vanuatu	VU	VUT
Venezuela, República Bolivariana de	VE	VEN
Vietnam	VN	VNM
Islas Vírgenes Británicas	VG	VGB
Islas Vírgenes de los Estados Unidos	VI	VIR
Wallis y Futuna	WF	WLF
Sahara Occidental	EH	ESH
Yemen	YE	YEM
Zambia	ZM	ZMB
Zimbabwe	ZW	ZWE

Notices

© 2017 Pitney Bowes Software Inc. Todos los derechos reservados. MapInfo y Group 1 Software son marcas comerciales de Pitney Bowes Software Inc. El resto de marcas comerciales son propiedad de sus respectivos propietarios.

Avisos de USPS®

Pitney Bowes Inc. posee una licencia no exclusiva para publicar y vender bases de datos ZIP + 4® en medios magnéticos y ópticos. Las siguientes marcas comerciales son propiedad del Servicio Postal de los Estados Unidos: CASS, CASS Certified, DPV, eLOT, FASTforward, First-Class Mail, Intelligent Mail, LACS^{Link}, NCOA^{Link}, PAVE, PLANET Code, Postal Service, POSTNET, Post Office, RDI, Suite^{Link}, United States Postal Service, Standard Mail, United States Post Office, USPS, ZIP Code, y ZIP + 4. Esta lista no es exhaustiva de todas las marcas comerciales que pertenecen al servicio postal.

Pitney Bowes Inc. es titular de una licencia no exclusiva de USPS® para el procesamiento NCOA^{Link}®.

Los precios de los productos, las opciones y los servicios del software de Pitney Bowes no los establece, controla ni aprueba USPS® o el gobierno de Estados Unidos. Al utilizar los datos RDI™ para determinar los costos del envío de paquetes, la decisión comercial sobre qué empresa de entrega de paquetes se va a usar, no la toma USPS® ni el gobierno de Estados Unidos.

Proveedor de datos y avisos relacionados

Los productos de datos que se incluyen en este medio y que se usan en las aplicaciones del software de Pitney Bowes Software, están protegidas mediante distintas marcas comerciales, además de un o más de los siguientes derechos de autor:

© Derechos de autor, Servicio Postal de los Estados Unidos. Todos los derechos reservados.

© 2014 TomTom. Todos los derechos reservados. TomTom y el logotipo de TomTom son marcas comerciales registradas de TomTom N.V.

© 2016 HERE

Fuente: INEGI (Instituto Nacional de Estadística y Geografía)

Basado en los datos electrónicos de © National Land Survey Sweden.

© Derechos de autor Oficina del Censo de los Estados Unidos

© Derechos de autor Nova Marketing Group, Inc.

Algunas partes de este programa tienen © Derechos de autor 1993-2007 de Nova Marketing Group Inc. Todos los derechos reservados

© Copyright Second Decimal, LLC

© Derechos de autor Servicio de correo de Canadá

Este CD-ROM contiene datos de una compilación cuyos derechos de autor son propiedad del servicio de correo de Canadá.

© 2007 Claritas, Inc.

El conjunto de datos Geocode Address World contiene datos con licencia de GeoNames Project (www.geonames.org) suministrados en virtud de la licencia de atribución de Creative Commons (la “Licencia de atribución”) que se encuentra en <http://creativecommons.org/licenses/by/3.0/legalcode>. El uso de los datos de GeoNames (según se describe en el manual de usuario de Spectrum™ Technology Platform) se rige por los términos de la Licencia de atribución. Todo conflicto entre el acuerdo establecido con Pitney Bowes Software, Inc. y la Licencia de atribución se resolverá a favor de la Licencia de atribución exclusivamente en cuanto a lo relacionado con el uso de los datos de GeoNames.



3001 Summer Street
Stamford CT 06926-0700
USA

www.pitneybowes.com